



โรงเรียนอัสสัมชัญธนบุรี

คู่มือนักเรียน

ระดับมัธยมศึกษาปีที่ 1 - 6



ปีการศึกษา **2560**

สารบัญ

CONTENTS



ฝ่ายธุรการ – การเงิน

- แผนกธุรการ 10
- การขอเปลี่ยนแปลงข้อมูลประวัตินักเรียน 10
- การขอเอกสารหลักฐานการศึกษา 10
- แนวปฏิบัติในการลาพักการเรียน การรักษาสภาพการเป็นนักเรียน การลาออก และการจำหน่ายนักเรียน 12
- แผนกการเงิน 13
- กำหนดระยะเวลาการชำระค่าธรรมเนียม 13
- วิธีการชำระค่าธรรมเนียมการเรียน และค่าธรรมเนียมอื่นๆ 14
- แนวปฏิบัติในการรักษาสีทึ่เข้าเรียน 14

ฝ่ายบริหารทั่วไป

- ระเบียบการใช้ห้องพยาบาล 15
- การให้บริการงานอนามัยโรงเรียน 16
- แนวปฏิบัติของโรงเรียน กรณีนักเรียนเกิดอุบัติเหตุ 16
- การประกันอุบัติเหตุของนักเรียน 17
- งานโภชนาการ 17
- งานรถรับ-ส่งนักเรียน 18
- สระว่ายน้ำ 18

ฝ่ายปกครอง

- ระเบียบวินัยและข้อบังคับ สำหรับนักเรียนโรงเรียนอัสสัมชัญธนบุรี 19
- หมวดที่ 1 ว่าด้วยเครื่องแต่งกายของนักเรียน 20
- หมวดที่ 2 ว่าด้วยจรรยาบรรณ และการทำความเคารพ 25
- หมวดที่ 3 ว่าด้วยการมาเรียน การมาสาย การลา และการขาดเรียน 27
- หมวดที่ 4 ว่าด้วยระเบียบปฏิบัติ สำหรับนักเรียน 30
- หมวดที่ 5 ว่าด้วยระเบียบการลงโทษนักเรียน 32
- หมวดที่ 6 ว่าด้วยการยกย่องนักเรียนประพฤติดี 34

ฝ่ายอาคารสถานที่

- แนวปฏิบัติในการรับ – ส่งนักเรียน 35
- แผนผังอาคารเรียนโรงเรียนอัสสัมชัญธนบุรี 36

ฝ่ายกิจกรรม

- แผนกกิจกรรมนักเรียน 39
- ACT MUSIC CENTER 40
- ศูนย์กีฬาและนันทนาการ 41
- ACT Fitness Center 42

สำนักผู้อำนวยการ

- การให้บริการด้านเครือข่ายอินเทอร์เน็ต แก่นักเรียนโรงเรียนอัสสัมชัญธนบุรี 43
- ระดับมัธยมศึกษา โครงการเรียนภาษาอังกฤษ กับศูนย์ภาษาอังกฤษ ACT – Bell 44

ฝ่ายวิชาการ

- แผนการเรียนมัธยมศึกษาตอนต้น 46
- แผนการเรียนมัธยมศึกษาตอนปลาย 48
- การจัดการเรียนรู้ใน 8 กลุ่มสาระการเรียนรู้ 49
- กิจกรรมพัฒนาผู้เรียน 50
- แนะนำ 51
- ศูนย์วิทยบริการ 52
- ระเบียบการวัดและประเมินผล 53
- เกณฑ์การจบการศึกษา 57
- ระเบียบโรงเรียนอัสสัมชัญธนบุรี ว่าด้วยทุนการศึกษา “ยอห์น แมรี่ พ.ศ.2553” 57



ประวัติ >>>

โรงเรียนอัสสัมชัญธนบุรี

โรงเรียนอัสสัมชัญธนบุรี เป็นสถาบันการศึกษาที่ก่อตั้งขึ้นเป็นลำดับที่ 8 ในจำนวน 17 สถาบันการศึกษาของมูลนิธิคณะเซนต์คาเบรียลแห่งประเทศไทย ก่อตั้งเมื่อปี พ.ศ.2504 ด้วยดำริของท่านภราดาผู้ใหญ่ที่ปรารถนาจะให้โรงเรียนของภราดาคณะเซนต์คาเบรียลในจังหวัดธนบุรีขณะนั้น เพื่อจัดการศึกษาให้แก่บุตรหลาน ด้วยการฝึกฝนให้เป็นคนอ่านออก เขียนได้ คิดเลขเป็น และมีหลักศาสนาในการดำเนินชีวิต ตามแนวทางของนักบุญหลุยส์ มารี กรีญอง เดอ มงฟอร์ต ผู้สถาปนาคณะเซนต์คาเบรียล โดยคุณโอง สุวรรณทัต ซึ่งเป็นศิษย์เก่าโรงเรียนอัสสัมชัญ เขตบางรัก ได้บริจาคที่ดิน 56 ไร่ 1 งาน 9 ตารางวา ให้แก่มูลนิธิฯ เพื่อสร้างโรงเรียน กระทรวงศึกษาธิการอนุญาตให้ดำเนินการเปิดทำการสอนได้ตามใบอนุญาตที่ 43/2504 ลงวันที่ 15 พฤษภาคม 2504 และได้รับการรับรองวิทยฐานะเทียบเท่าโรงเรียนรัฐบาล เมื่อวันที่ 12 กรกฎาคม พ.ศ.2515 ทั้งนี้ มูลนิธิคณะเซนต์คาเบรียลแห่งประเทศไทย ได้แต่งตั้งคณะภราดาหมื่นเวียนมาเป็นผู้บริหารโรงเรียนตั้งแต่อดีตจนถึงปัจจุบัน



ปัจจุบันโรงเรียนมีเนื้อที่ 80 ไร่ 27 ตารางวา มีอาคารเรียนที่ทันสมัยและอาคารประกอบรวม 20 หลัง ห้องเรียน 142 ห้อง และห้องประกอบการต่างๆ อาทิ ศูนย์วิทยบริการ ห้องสมุดระดับประถมศึกษาและมัธยมศึกษา ห้องคอมพิวเตอร์ ห้องปฏิบัติการวิทยาศาสตร์ ห้องแนะแนว ห้องไฟฟ้า ห้องเรียนสีเขียว ศูนย์ดนตรี ศูนย์กีฬา ศูนย์เทคโนโลยีทางการศึกษา ศูนย์อาหาร นอกจากนี้ยังมีสระว่ายน้ำขนาดมาตรฐานโอลิมปิก สนามกีฬา 8 ช่องว้าง สนามฟุตบอลขนาดมาตรฐาน สนามบาสเกตบอล วอลเลย์บอล ศูนย์กีฬาในร่มและกลางแจ้ง ห้องจัดกิจกรรม และแหล่งเรียนรู้ อาทิ สวนพฤกษศาสตร์โรงเรียน สนามเด็กเล่น สวนสัตว์ สวนสมุนไพร การจัดทำปุ๋ยชีวภาพ เรือนเพาะชำ ฯลฯ

คำขวัญ >>>

วินัยดี กีฬาเด่น เน้นคุณธรรม
นำวิชาการ

เอกลักษณ์ >>> ของ ACT

ผู้เรียนมีความสามารถด้านสุนทรียภาพ
(ศิลปะ ดนตรี กีฬา)

อัตลักษณ์ >>> ของ ACT

ผู้เรียนยึดมั่นสัจธรรม มีวิริยะ อุตสาหะ
รับผิดชอบต่อสังคม

>>> คติพจน์

วิริยะ อุตสาหะ นำมาซึ่งความสำเร็จ
(LABOR OMNIA VINCIT)

หมายถึง การมุ่งมั่นพัฒนานักเรียนทั้งทางด้าน
ร่างกาย จิตใจ สติปัญญา อารมณ์ และสังคม เพื่อ
ให้นักเรียนมีความขยันหมั่นเพียร มีความพยายาม
ไม่ย่อท้อต่อความยากลำบาก กล้าคิด กล้าทำ กล้า
พูด กล้าแสดงออก เพื่อสามารถนำสิ่งต่างๆ ที่
ได้รับไปประยุกต์ใช้ในชีวิตประจำวัน และอยู่ใน
สังคมได้อย่างมีความสุข



สี่ประจำโรงเรียน (แดงขาว)

สีแดง	หมายถึง	ความเสียสละ ความเข้มแข็ง ความอดทน
สีขาว	หมายถึง	ความบริสุทธิ์ ความซื่อสัตย์ ความจริงใจ

วิสัยทัศน์ >>>

โรงเรียนอัสสัมชัญธนบุรี ผู้นำองค์กร
แห่งการเรียนรู้ เชิดชูคุณธรรม จริยธรรม
นำสู่ประชาคมอาเซียนด้วยมาตรฐาน
คุณภาพสากล

>>> พันธกิจ

1. ผู้เรียนเป็นผู้มีคุณธรรม จริยธรรม
คุณลักษณะอันพึงประสงค์ตามหลักสูตร
สถานศึกษา
2. ผู้เรียนได้รับการพัฒนาครบทุกมิติ
ทั้งทางด้านร่างกาย อารมณ์ สังคม จิตใจ
สติปัญญา เต็มตามศักยภาพ
สู่ความเป็นสากล และอยู่ร่วมกับผู้อื่นได้
อย่างมีความสุข
3. บุคลากรมีความรู้ความสามารถ
ตามมาตรฐานวิชาชีพ และมีทักษะ
การใช้เทคโนโลยี
4. โรงเรียนมีระบบการบริหารจัดการ
ที่มีมาตรฐานคุณภาพสากล
โดยยึดหลักธรรมาภิบาล
5. โรงเรียนเป็นองค์กรแห่งการเรียนรู้

>>> เป้าหมาย

1. ผู้เรียนมีสุขภาพที่ดี และมีสุนทรียภาพ
2. ผู้เรียนมีคุณธรรมจริยธรรม และค่านิยมที่พึงประสงค์
3. ผู้เรียนมีทักษะในการแสวงหาความรู้ด้วยตนเอง รักเรียนรู้ และพัฒนาตนเองอย่างต่อเนื่อง
4. ผู้เรียนมีความสามารถในการคิดอย่างเป็นระบบ คิดสร้างสรรค์ ตัดสินใจ แก้ปัญหาได้อย่างมีสติสมเหตุผล
5. ผู้เรียนมีความรู้และทักษะที่จำเป็นตามหลักสูตร
6. ผู้เรียนมีทักษะในการทำงาน รักการทำงาน สามารถทำงานร่วมกับผู้อื่นได้และมีเจตคติที่ดีต่ออาชีพสุจริต
7. ครูปฏิบัติงานตามบทบาทหน้าที่อย่างมีประสิทธิภาพ และเกิดประสิทธิผล
8. ผู้บริหารปฏิบัติงานตามบทบาทหน้าที่อย่างมีประสิทธิภาพ และเกิดประสิทธิผล
9. คณะกรรมการสถานศึกษา และผู้ปกครอง ชุมชนปฏิบัติงานตามบทบาทหน้าที่อย่างมีประสิทธิภาพ และเกิดประสิทธิผล
10. สถานศึกษามีการจัดหลักสูตร กระบวนการเรียนรู้ และกิจกรรมพัฒนาคุณภาพผู้เรียนอย่างรอบด้าน
11. สถานศึกษามีการจัดสภาพแวดล้อม และการบริการที่ส่งเสริมให้ผู้เรียนพัฒนาเต็มศักยภาพ
12. สถานศึกษามีการประกันคุณภาพภายในของสถานศึกษา ตามที่กำหนดในกฎกระทรวง
13. สถานศึกษามีการสร้าง ส่งเสริม สนับสนุนให้สถานศึกษาเป็นสังคมแห่งการเรียนรู้
14. การพัฒนาสถานศึกษาให้บรรลุเป้าหมายตามวิสัยทัศน์ ปรัชญา และจุดเน้นที่กำหนดขึ้น
15. การจัดกิจกรรมตามนโยบาย จุดเน้น แนวทางการปฏิรูป การศึกษา เพื่อพัฒนาและส่งเสริมสถานศึกษาให้ยกระดับคุณภาพสูงขึ้น

คุณลักษณะอันพึงประสงค์

>>> ของนักเรียนโรงเรียนอัสสัมชัญธนบุรี

โรงเรียนอัสสัมชัญธนบุรี

กำหนดคุณลักษณะอันพึงประสงค์ของนักเรียนไว้ 9 ข้อ ดังนี้

1. มีคุณธรรม จริยธรรม

- 1.1 มีสัมมาคารวะ กิริยาวาจาสุภาพ และประพฤติตนให้เหมาะสมกับกาลเทศะ
- 1.2 มีความกตัญญู เชื่อฟัง และปฏิบัติตามคำสั่งสอนของผู้มีพระคุณ
- 1.3 ร่วมพิธีกรรมทางศาสนาที่ตนนับถือ
- 1.4 มีความเมตตา เอื้อเฟื้อเผื่อแผ่ ช่วยเหลือผู้อื่น

2. มีระเบียบวินัย

- 2.1 มีระเบียบวินัยในการเข้าแถว และเดินแถว
- 2.2 แต่งกายถูกต้องตามระเบียบ
- 2.3 ตรงต่อเวลา
- 2.4 ไม่ส่งเสียงดังในห้องเรียน และห้องประชุม

3. มีความรับผิดชอบ

- 3.1 เข้าร่วมกิจกรรมของโรงเรียนสม่ำเสมอ
- 3.2 ส่งงาน และการบ้านตรงเวลา
- 3.3 ปฏิบัติหน้าที่เวรตามที่ได้รับมอบหมาย และรักษาสาธารณสมบัติของโรงเรียน
- 3.4 ไม่ส่งเสียงดังในห้องเรียน และห้องประชุม

4. มีความซื่อสัตย์ สุจริต

- 4.1 ไม่พูดเท็จ และยอมรับผิดในสิ่งที่ตนผิด
- 4.2 ไม่หยิบสิ่งของผู้อื่นก่อนได้รับอนุญาต
- 4.3 เก็บของได้ส่งคืนเจ้าของ
- 4.4 ไม่ทุจริตในการสอบ

5. มีความประหยัด อดออม เอื้ออาทร และแบ่งปัน

- 5.1 ไม่ใช้สิ่งของฟุ่มเฟือย ราคาแพงเกินความจำเป็น
- 5.2 ใช้ทรัพยากรอย่างประหยัด และคุ้มค่า
- 5.3 แบ่งปันทรัพย์ และสิ่งของแก่ผู้อื่น และมีส่วนร่วมในกิจกรรมการกุศลเพื่อส่วนรวม

- 5.4 เห็นแก่ประโยชน์ส่วนรวมมากกว่าประโยชน์ส่วนตัว

6. ปลอดภัย เสพติด และอบายมุข

- 6.1 มีความรู้ความเข้าใจถึงโทษของสิ่งเสพติด และอบายมุขทุกชนิด
- 6.2 ไม่พกพาอุปกรณ์การพนัน และเล่นการพนันทุกชนิด
- 6.3 ไม่เกี่ยวข้องกับสื่อสิ่งพิมพ์ลามก และสิ่งเสพติด

7. มีจิตสำนึกความเป็นไทย

- 7.1 เข้าร่วม และเผยแพร่กิจกรรม ประเพณีวัฒนธรรมไทยตามโอกาส
- 7.2 แต่งกายได้เหมาะสมกับกาลเทศะ
- 7.3 แสดงความเคารพต่อบุคคล และสถานที่ได้ถูกต้อง
- 7.4 แสดงความเคารพต่อสถาบันชาติ ศาสนา พระมหากษัตริย์

8. ความเป็นประชาธิปไตย

- 8.1 เคารพในสิทธิเสรีภาพของตนเอง และผู้อื่น
- 8.2 กล้าแสดงความคิดเห็น
- 8.3 ความเป็นผู้นำ และผู้ตามที่ดี สามารถทำงานร่วมกับผู้อื่นได้
- 8.4 ส่งเสริม และสนับสนุนการมีส่วนร่วม ในการปกครองระบอบประชาธิปไตย

9. มีความยุติธรรมและสันติ

- 9.1 ยกย่องบุคคลที่กระทำความดี
- 9.2 รู้จักการให้อภัย
- 9.3 มีวิจารณ์ญาณ และสามารถใช้เหตุผล ในการตัดสินปัญหาต่างๆ
- 9.4 มีความสำรวม สงบ ไม่ก่อความเดือดร้อน ต่อตนเอง และผู้อื่น

ทำเนียบผู้อำนวยการ >>>

โรงเรียนอัสสัมชัญธนบุรี

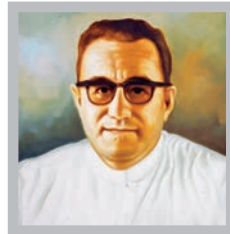

ตั้งแต่อดีตจนถึงปัจจุบัน มีดังนี้

1	ภราดาอาซีเนียว	อานเกล อินฟานเต	พ.ศ.2504
2	ภราดาอัลเดอฟองโซ	มาเรีย	พ.ศ.2505-2507
3	ภราดาอำนวย	ปิ่นรัตน์	พ.ศ.2508 (3 เดือน)
4	ภราดาอารมณ	วรศิลป์	พ.ศ.2508-2510
5	ภราดาวิศิษฐ์	ศรีวิชัยรัตน์	พ.ศ.2510-2517
6	ภราดาบัญชา	แสงหิรัญ	พ.ศ.2518-2520
7	ภราดาสมพงษ์	ศรีสุระ	พ.ศ.2521-2526
8	ภราดามีศักดิ์	ว่องประชนกุล	พ.ศ.2527-2534
9	ภราดาอานันท์	ปรีชาวุฒิ	พ.ศ.2535-2540
10	ภราดาเลอชัย	ลวสุต	พ.ศ.2541-2543
11	ภราดาเดชาชัย	ศรีพิจารณ์	พ.ศ.2544-2546
12	ภราดาอาจิน	เต่งตระกูล	พ.ศ.2547-2549
13	ภราดาชำนาญ	เหล่ารักผล	พ.ศ.2550-2556
14	ภราดาวิรุฑ	บุญพรหมณ์	พ.ศ.2556-ปัจจุบัน



ตราสัญลักษณ์ >>> คณะเซนต์คาเบรียลแห่งประเทศไทย

The Brothers of St. Gabriel Province of Thailand
เป็นเครื่องแสดงถึงเอกลักษณ์และความสามัคคีของบรรดามวลสมาชิก
ของคณะเซนต์คาเบรียล

ความหมายตราคณะเซนต์คาเบรียลแห่งประเทศไทย

โล่ หรือ Coat of Arms ที่อยู่ใจกลางตราคณะฯ
แบ่งเป็น 4 ส่วน มีความหมายเชื่อมโยงกัน

▶ ส่วนที่ 1

A.M. = Ave Maria (ภาษาละติน) ตรงกับภาษาไทยว่า วันทาแม่มาเรีย
มีช่อดอกซ่อนกลิ่นสีขาว แสดงถึงความบริสุทธิ์

▶ ส่วนที่ 2

เรือใบ เปรียบได้กับนาวาชีวิตที่ต้องต่อสู้คลื่นลมแสงแดดไปจนถึงฝั่ง เป็นคติ
ให้คิดเสมอว่า ชีวิตคือการต่อสู้

▶ ส่วนที่ 3

ดวงดาวส่องแสงอยู่ในท้องฟ้าเหนือเรือที่กำลังสู้คลื่นลม เป็นแสงแห่ง
ความหวัง ได้แก่ แสงธรรมแห่งศาสนากับแสงแห่งปัญญา

▶ ส่วนที่ 4

อักษร DTS = Dieu Seul (ภาษาฝรั่งเศส) มีความหมายว่า จะทำทุกสิ่ง
เพื่อเป็นสิริมงคลแต่พระเจ้าพระองค์เดียว ส่วนเครื่องหมายกางเขนแสดงถึง
ความเสียสละแห่งความรัก



พวงดอกไม้ประดับรอบโล่

ชื่อคณะ Brothers of St. Gabriel

เป็นมาลัยเกียรติยศที่จะเตือนใจทุกคนให้กระทำความดี
เพื่อเซนต์คาเบรียล และจรรโลงไว้ซึ่งชื่อเสียงของคณะฯ มิให้เสื่อม
สูญสลายไป

LABOR OMNIA VINCIT (ภาษาละติน)

เป็นคติพจน์ (Motto) ประจำใจของมวลสมาชิกในคณะ
เซนต์คาเบรียล (Labor conquers all things)

ฝ่ายธุรการ-การเงิน

**แผนธุรการ
เปิดให้บริการ**

**วันจันทร์ - วันศุกร์
วันเสาร์**

**เวลา 07.10 - 16.00 น.
เวลา 07.30 - 15.30 น.**



ตัวอย่างบัตรด้านหน้า



ตัวอย่างบัตรด้านหลัง

1. การขอมีบัตรประจำตัวนักเรียน

- 1.1 นักเรียนเข้าใหม่ในแต่ละปีการศึกษา จะได้รับบัตรประจำตัวนักเรียนทุกคน
- 1.2 กรณีบัตรประจำตัวนักเรียนสูญหาย หรือต้องการเปลี่ยนชื่อ-สกุล ให้ติดต่อชำระเงินที่แผนกการเงิน จำนวน 100 บาท และนำใบเสร็จรับเงินมาติดต่อขอทำบัตรใหม่ ที่งานทะเบียนแผนกธุรการ

ข้อปฏิบัติในการใช้บัตรประจำตัวนักเรียน

1. นักเรียนพกบัตรประจำตัวนักเรียนตลอดเวลาในโรงเรียน
2. แสดงบัตรประจำตัวนักเรียนทุกครั้งที่มีการสอบ
3. ใช้สำหรับรับบริการห้องสมุด และสระว่ายน้ำ

2. การขอเปลี่ยนข้อมูลประวัตินักเรียน

- 2.1 นักเรียน/ผู้ปกครอง นำสำเนาเอกสารทางราชการที่มีการแก้ไข และสำเนาทะเบียนบ้านที่แก้ไขเป็นปัจจุบัน พร้อมเซ็นชื่อรับรองสำเนาถูกต้องมายื่นที่งานทะเบียน แผนกธุรการ
- 2.2 นักเรียน/ผู้ปกครอง กรอกรายละเอียดในแบบคำร้องขอเปลี่ยนแปลงข้อมูลประวัตินักเรียน
- 2.3 งานทะเบียน แผนกธุรการ ดำเนินการแก้ไขข้อมูลทะเบียนนักเรียน และแจ้งผู้เกี่ยวข้องทราบ

3. การขอเอกสารหลักฐานการศึกษา

นักเรียนหรือผู้ปกครองมีความประสงค์จะใช้เอกสารประกอบการต่างๆ ให้ติดต่อยื่นคำร้องขอเอกสารหลักฐานการศึกษาหรือเอกสารรับรองต่างๆ ได้ที่งานทะเบียนแผนกธุรการ



3.1 เอกสารหลักฐานการศึกษา ประกอบด้วย

- 3.1.1 ใบ ปพ.1 คือ ระเบียบแสดงผลการเรียนรู้ตามหลักสูตรแกนกลางการศึกษาขั้นพื้นฐาน พุทธศักราช 2551
- 3.1.2 ใบ ปพ.6 คือ แบบรายงานผลการเรียน
- 3.1.3 ใบ ปพ.7 คือ ใบรับรองการเป็นนักเรียน
- 3.1.4 ใบ ปพ.8 คือ ระเบียบสะสม

3.2 เอกสารรับรองต่างๆ ได้แก่

- 3.2.1 ใบ ปพ.1 ระเบียบแสดงผลการเรียนรู้
 - 3.2.1.1 ยื่นคำร้องแบบฟอร์มขอเอกสารหลักฐานการเรียน (ล่องหน้า 3 วันทำการ)
 - 3.2.1.2 ชำระค่าธรรมเนียม จำนวน 20 บาท
- 3.2.2 ใบรับรองการเป็นนักเรียนภาษาไทย (ปพ.7) หรือใบรองภาษาอังกฤษ
 - 3.2.2.1 ยื่นคำร้องแบบฟอร์มขอเอกสารหลักฐานการเรียน (ล่องหน้า 3 วันทำการ)
 - 3.2.2.2 รูปถ่ายชุดนักเรียน ขนาด 1 ½ นิ้ว ถ่ายรูปหน้าตรง ทรงผมตามระเบียบของโรงเรียน ไม่สวมแว่นตา ต้องถ่ายไม่เกิน 6 เดือน (1 รูปต่อเอกสาร 1 ฉบับ)

3.2.2.3 ชำระค่าธรรมเนียม จำนวน 20 บาท

3.2.3 หนังสือรับรองแสดงผลการเรียนรู้เป็นภาษาอังกฤษ (Transcript)

3.2.3.1 ยื่นคำร้องแบบฟอร์มขอเอกสารหลักฐานการเรียน (ล่องหน้า 7 วัน)

3.2.3.2 รูปถ่ายชุดนักเรียน ขนาด 1 นิ้ว ถ่ายรูปหน้าตรง ทรงผมตามระเบียบของโรงเรียน ไม่สวมแว่นตา ต้องถ่ายไม่เกิน 6 เดือน (2 รูปต่อเอกสาร 1 ฉบับ)

3.2.3.3 ชำระค่าธรรมเนียมเอกสาร จำนวน 50 บาท

4. งานทะเบียน แผนกธุรการ จะออกเอกสารให้เฉพาะนักเรียนที่ไม่มีค่าธรรมเนียมค้างชำระเท่านั้น

5. นักเรียนที่มาติดต่อต้องแต่งเครื่องแบบนักเรียนให้เรียบร้อย ศิษย์เก่าแต่งกายสุภาพเรียบร้อย

แนวปฏิบัติ

“การลาพักการเรียน การรักษาสภาพการเป็นนักเรียน การลาออก และการจำหน่ายนักเรียน”

ข้อ 1 การลาพักการเรียนและการรักษาสภาพการเป็นนักเรียน

1.1 การลาพักการเรียน สามารถลาพักการเรียนได้ไม่เกิน 1 ปีการศึกษา เมื่อครบกำหนดให้ผู้ปกครองพานักเรียนมารายงานตัวเพื่อกลับเข้าเรียน หากเกินระยะเวลาที่ระบุไว้ 2 สัปดาห์ โรงเรียนจะจำหน่ายชื่อนักเรียนออกจากการเป็นนักเรียนของโรงเรียน

1.2 ชำระค่าธรรมเนียมการเรียนของภาคเรียนนั้นๆ เพิ่มจำนวน ส่วนในภาคเรียนต่อมาให้ชำระเพียงค่ารักษาสภาพการเป็นนักเรียน ในอัตราร้อยละ 25 ของอัตราค่าธรรมเนียมการเรียนของแต่ละภาคเรียน

1.3 ลาพักการเรียน ให้แจ้งขอลาพักการเรียน 2 สัปดาห์ โดยแสดงหลักฐานประกอบการขอลาพักการเรียน

ข้อ 2 การลาออก

2.1 ผู้ปกครองต้องแจ้งลาออกเป็นลายลักษณ์อักษรตามใบคำร้องขอลาออกของโรงเรียน

2.2 การแจ้งลาออกในแต่ละภาคเรียน ให้แจ้งลาออกก่อนเปิดภาคเรียนไม่น้อยกว่า 15 วัน หากพ้นกำหนดจะต้องชำระค่าธรรมเนียมการเรียน จำนวนร้อยละ 25 ของอัตราค่าธรรมเนียมการเรียนในภาคเรียนถัดไป สำหรับนักเรียนมอบตัวรักษาสีทธิในแต่ละระดับชั้นให้เป็นไปตามประกาศของโรงเรียน

2.3 การลาออกระหว่างภาคเรียนที่เกินกำหนดในข้อ 2.2 จะต้องชำระค่าธรรมเนียมการเรียนในภาคเรียนนั้นๆ เพิ่มจำนวน

อนึ่ง กำหนดระยะเวลาของแต่ละภาคเรียนเป็นไปตามประกาศของโรงเรียนในแต่ละปีการศึกษา



ข้อ 3 การจำหน่ายนักเรียนออก

3.1 เสียชีวิต

3.2 ลาออก

3.3 ขาดเรียนติดต่อกันเกิน 2 สัปดาห์ โดยไม่แจ้งสาเหตุ

3.4 ลาพักการเรียน เกินระยะเวลาที่กำหนด 2 สัปดาห์



แผนการเงิน

1. กำหนดระยะเวลา การชำระค่าธรรมเนียม

1.1 นักเรียนแผนการเรียน English Program ชำระค่าธรรมเนียมการเรียนปีละ 1 ครั้ง ในภาคเรียนที่ 1 ระหว่างเดือนพฤษภาคม – เดือนมิถุนายนของทุกปี

1.2 นักเรียนแผนการเรียน IEP ชำระค่าธรรมเนียมปีละ 2 ครั้ง ดังนี้

ภาคเรียนที่ 1 ชำระภายในเดือนพฤษภาคม – มิถุนายน ของทุกปี

ภาคเรียนที่ 2 ชำระภายในเดือนตุลาคม – พฤศจิกายน ของทุกปี

สำหรับการชำระค่าธรรมเนียมเกินเวลาที่กำหนด จะมีค่าใช้จ่ายเพิ่มเติม ดังนี้

เดือนที่ต้องชำระค่าธรรมเนียมเพิ่ม		จำนวนเงินที่ต้องชำระเพิ่ม
ภาคเรียนที่ 1	ภาคเรียนที่ 2	
พฤษภาคม – มิถุนายน	ตุลาคม – พฤศจิกายน	-
กรกฎาคม	ธันวาคม	200
สิงหาคม	มกราคม	300
กันยายน	กุมภาพันธ์	400
ตุลาคม	มีนาคม	500
พฤศจิกายน เป็นต้นไป	เมษายน เป็นต้นไป	1,000



2. วิธีการชำระค่าธรรมเนียมการเรียน และค่าธรรมเนียมอื่นๆ ชำระได้ 3 วิธี (งดรับเงินสด) ดังนี้

2.1 ชำระผ่านระบบ Bill Payment ของธนาคารพาณิชย์ 5 แห่ง ตามเอกสารใบแจ้งชำระเงินที่โรงเรียนแจกให้ (แผนกการเงินสามารถตรวจสอบได้ โดยที่ผู้ปกครองไม่ต้องแจ้งให้ทราบ ค่าธรรมเนียมครั้งละ 10 บาท

2.2 ชำระผ่านเว็บไซต์ ของธนาคาร จำนวน 2 ธนาคาร ได้แก่

- ธนาคารกรุงศรีอยุธยา จำกัด (มหาชน) ที่ <http://www.krungsrionline.com>
- ธนาคารกรุงไทย จำกัด (มหาชน) KTB Corporate ที่ <http://www.ktb.co.th>

หลังทำรายการ กรุณาแจ้งข้อมูลทาง Fax : 02-4219664 หรือ Email : assump.finance@gmail.com

2.3 ชำระด้วยบัตรเครดิต โดยเสียค่าธรรมเนียม 2% ยกเว้นบัตรเครดิตของธนาคารกสิกรไทย (CGA) ซึ่งเป็นบัตรเครดิตที่ธนาคารกสิกรไทยร่วมกับมูลนิธิคณะเซนต์คาเบรียลแห่งประเทศไทย สามารถชำระได้โดยไม่เสียค่าธรรมเนียม และผ่อนชำระผ่านบัตรได้ 3, 6 งวด (สมัครได้ที่แผนกการเงิน)

2.4 ชำระผ่านร้านสะดวกซื้อ เซเว่น อีเลฟเว่น ทุกสาขา ไม่เกินวันที่ระบุในใบแจ้งการชำระเงิน (ยอดชำระสูงสุดไม่เกิน 90,000 บาท ต่อ 1 รายการ) มีค่าธรรมเนียมการชำระดังนี้

- ชำระไม่เกิน 30,000 บาท ต่อ 1 รายการ ค่าธรรมเนียม 10 บาท
- ชำระไม่เกิน 60,000 บาท ต่อ 1 รายการ ค่าธรรมเนียม 20 บาท
- ชำระไม่เกิน 90,000 บาท ต่อ 1 รายการ ค่าธรรมเนียม 30 บาท

3. แนวปฏิบัติในการรักษาสีหน้าโรงเรียน

กรณีที่ผู้ปกครองได้ชำระเงินค่ารักษาสีหน้าโรงเรียนในระดับชั้นต่าง ๆ ของโรงเรียน โรงเรียนขอสงวนสิทธิ์ในการไม่คืนเงินทุกกรณี



ฝ่ายบริหารทั่วไป

1. งานอนามัยโรงเรียน

ระเบียบการใช้ห้องพยาบาล

1. เวลาทำการ วันจันทร์ – วันศุกร์ 07.30-17.00 น. วันเสาร์ 07.30-16.00 น.
2. ในเวลาเรียน ถ้านักเรียนมีอาการไม่สบาย ให้ขอใบอนุญาตจากครูผู้สอน พร้อมกรอกรายละเอียดในใบอนุญาตเข้าห้องพยาบาล และให้ครูประจำชั้นหรือครูประจำวิชาที่กำลังสอนลงชื่อส่งตัวทุกครั้งยกเว้นกรณีฉุกเฉิน
3. การนอนพัก ต้องมีใบอนุญาตจากครูประจำชั้นหรือครูประจำวิชา และผ่านการพิจารณาจากพยาบาลว่าเห็นสมควรให้นอนพักได้
4. ในกรณีนักเรียนเกิดอุบัติเหตุในโรงเรียน เกิดอาการเจ็บป่วยรุนแรงหรือฉุกเฉินที่จะต้องไปพบแพทย์ ในขณะนั้น ทางโรงเรียนจะนำนักเรียนส่งโรงพยาบาลเอง แล้วจึงติดต่อให้ผู้ปกครองทราบภายหลังโดยเร็วที่สุด
5. ในกรณีนักเรียนเจ็บป่วยไม่รุนแรง ทางโรงเรียนจะติดต่อให้ผู้ปกครองมารับนักเรียนกลับบ้านเพื่อไปดูแล

6. ในกรณีที่นักเรียนเป็นโรคติดต่อหรือสงสัยว่าจะเป็นโรคติดต่อ ทางโรงเรียนจะแจ้งให้ผู้ปกครองมารับนักเรียนทันที และให้นักเรียนหยุดพักการเรียนหรือการสอบ จนกว่าจะหายป่วยหรือพ้นระยะติดต่อของโรค พร้อมแสดงใบรับรองแพทย์กับคุณครู

7. ในกรณีที่นักเรียนไม่สบายขณะพักอยู่ที่บ้าน ที่มีอาการคาดว่าไม่สามารถจะมาเรียนหรือมาสอบได้ เช่น อากาศใช้ ปวดท้อง ท้องเดินรุนแรง ฯลฯ ให้นักเรียนหยุดพักจนกว่าจะหาย แล้วจึงมาโรงเรียน

8. หากมีโรคประจำตัว มีประวัติการแพ้ยาให้แจ้งพยาบาลทราบทุกครั้ง

9. ห้ามหยิบยารับประทานเอง

10. ห้ามเข้าเยี่ยมนักเรียนที่นอนพักในห้องพยาบาล

11. ห้ามส่งเสียงดังรบกวนครูและนักเรียนที่ป่วย

12. ห้ามนำอาหารและเครื่องดื่มเข้ามาในห้องพยาบาล

13. ห้ามนำเครื่องมือสื่อสารมาใช้ในห้องพยาบาล

การให้บริการงานอนามัยโรงเรียน

1. ให้การปฐมพยาบาล

- ตรวจรักษาเบื้องต้น – จ่ายยาสามัญประจำบ้าน
- ทำแผล (เฉพาะแผลใหม่กรณีอุบัติเหตุครั้งแรก เย็บแผล ตัดไหม)

2. บริการจัดส่งนักเรียนไปโรงพยาบาล กรณีเกิดอุบัติเหตุที่โรงเรียน เช่น ต้องเย็บแผล สงสัยมีอาการบาดเจ็บของอวัยวะภายในที่รุนแรง และกรณีเจ็บป่วยหนักฉุกเฉินในครั้งแรก กรณีมีนัดครั้งต่อไปให้ผู้ปกครองเป็นผู้พาไปเอง (ถ้าเจ็บป่วยไม่ฉุกเฉินแต่นักเรียนไม่สามารถเรียนต่อได้ ทางห้องพยาบาลจะติดต่อผู้ปกครองให้มารับนักเรียนไปโรงพยาบาลเอง)

3. บริการติดต่อแจ้งข้อมูลให้ผู้ปกครองและคุณครูทราบอาการของนักเรียน ในกรณีที่นักเรียนต้องไปโรงพยาบาลหรือไม่สบายมากตามอาการเจ็บป่วยที่พยาบาลพิจารณาแล้วเห็นสมควรแจ้ง

4. บริการตรวจรักษาโรคของบุคลากรและนักเรียน โดยแพทย์จากโรงพยาบาล ทุกวันจันทร์ เวลา 14.30-15.30 น.

5. บริการป้องกันโรค

- จัดฉีดวัคซีนป้องกันโรคตามเกณฑ์ (วัณโรค-คางทูม-หัด-หัดเยอรมัน แก่นักเรียนชั้นประถมศึกษาปีที่ 1, คอตีบ – บาดทะยัก แก่นักเรียนชั้นประถมศึกษาปีที่ 1 และ 6)
- จัดฉีดวัคซีนป้องกันโรคต่างๆ เช่น วัคซีนป้องกัน

โรคไข้หวัดใหญ่, วัคซีนป้องกันมะเร็งปากมดลูก ฯลฯ

- จัดแยกนักเรียนที่สงสัยเป็นโรคติดต่อออกจากชั้นเรียน (ติดต่อให้ผู้ปกครองมารับนักเรียนไป ตรวจรักษา และพักรักษาจนกว่าจะหาย)

6. บริการตรวจสอบสุขภาพประจำปีแก่นักเรียน

แนวปฏิบัติของโรงเรียน กรณีนักเรียนเกิดอุบัติเหตุ

• ในเวลาทำการ วันจันทร์ – วันศุกร์ เวลา 7.30-17.00 น. กรณีเกิดอุบัติเหตุที่โรงเรียน 7.30-17.00 น. กรณีเกิดอุบัติเหตุที่โรงเรียน ทางงานอนามัยโรงเรียน จะเป็นผู้รับผิดชอบทำใบส่งตัวนักเรียนเข้ารับการรักษาที่โรงพยาบาลที่โรงเรียนเป็นคู่สัญญาอยู่ ได้แก่ โรงพยาบาลวิชัยเวช อินเตอร์เนชั่นแนล หนองแขม และโรงพยาบาลพญาไท 3 หากผู้ปกครองต้องการพานักเรียนไปรักษาที่โรงพยาบาลอื่นที่ไม่ได้เป็นคู่สัญญากับโรงเรียน ให้ผู้ปกครองสำรองเงินจ่ายไปก่อน โดยนำใบเสร็จและใบรับรองแพทย์มายื่นขอเบิกเงินได้ที่ฝ่ายการเงินของโรงเรียน

• กรณีที่เกิดค่าใช้จ่ายในการรักษาพยาบาลกับโรงพยาบาลคู่สัญญา โรงเรียนจะสำรองจ่ายไม่เกินวงเงินประกันอุบัติเหตุของโรงเรียน ส่วนที่เกินวงเงินผู้ปกครองต้องรับผิดชอบค่าใช้จ่ายเอง

• กรณีที่นักเรียนเกิดอุบัติเหตุนอกเวลาทำการ ให้ทางผู้ปกครองสำรองเงินจ่ายค่ารักษาพยาบาล ไปก่อน และนำใบเสร็จและใบรับรองแพทย์มายื่นขอเบิกเงินคืนได้ที่ฝ่ายการเงินของโรงเรียน



การประกันอุบัติเหตุของนักเรียน

โรงเรียนได้ดำเนินการประกันอุบัติเหตุให้นักเรียนทุกคน โดยคุ้มครองอุบัติเหตุต่อครั้งสูงสุดไม่เกิน 15,000 บาท และในกรณีเสียชีวิต 150,000 บาท

1. นักเรียนที่ประสบอุบัติเหตุภายในโรงเรียน ทางโรงเรียนมีหน่วยงานพยาบาลคอยดูแลปฐมพยาบาล ในเบื้องต้น หรือหากต้องนำนักเรียนส่งโรงพยาบาลในกรณีอุบัติเหตุ ผู้ปกครองจะต้องรับผิดชอบค่าใช้จ่ายในวงเงินส่วนที่เกิน 15,000 บาท

2. นักเรียนประสบอุบัติเหตุภายนอกโรงเรียน หลังจากผู้ปกครองชำระค่ารักษาพยาบาลเสร็จสิ้นแล้ว ให้รวบรวมใบเสร็จพร้อมใบรับรองแพทย์ ขอรับเงินค่าประกันอุบัติเหตุคืนที่แผนกการเงิน (ใบเสร็จรับเงินมีอายุไม่เกิน 180 วัน)

3. การจ่ายคืนค่าประกันอุบัติเหตุ

3.1 ผู้ปกครองนำใบเสร็จรับเงินและใบรับรองแพทย์ ขอรับเงินได้ที่แผนกการเงิน อาคารรัตนบรรณาการ ภายในเวลาดังนี้

- วันจันทร์ – วันศุกร์ เวลา 7.00-16.00 น.
- วันเสาร์ เวลา 7.30-15.30 น.
- ยกเว้นวันหยุดราชการและวันหยุดนักชัตฤกษ์

3.2 กรณีประสบอุบัติเหตุและมีค่ารักษาพยาบาลเกี่ยวกับฟัน ผู้ปกครองสามารถขอรับเงินค่าประกันได้ เฉพาะส่วนที่เป็นค่ารักษาพยาบาลเบื้องต้นเท่านั้น

3.3 ผู้ปกครองที่ทำประกันอุบัติเหตุส่วนบุคคลไว้แล้ว และมีค่าใช้จ่ายเกินวงเงินประกันของตนเองสามารถนำค่าใช้จ่ายส่วนเกินมายื่นขอรับเงินค่าประกันอุบัติเหตุจากโรงเรียน โดยนำเอกสารใบเสร็จส่วนที่เกินและใบรับรองแพทย์มาเป็นหลักฐาน

หมายเหตุ กรณีที่นักเรียนประสบอุบัติเหตุจากยานพาหนะ ให้ผู้ปกครองดำเนินการยื่นขอรับเงินค่าประกันอุบัติเหตุโดยตรงจาก พ.ร.บ. สอบถามข้อมูลเพิ่มเติมที่แผนกการเงิน โทรศัพท์ 0-2807-9555-63 ต่อ 311 หรือ 0-2424-9663 หรือกรณีเร่งด่วน 08-9109-0206

2. งานโภชนาการ

จัดบริการอาหารให้กับนักเรียนที่รับประทานประจำ คือ ระดับชั้นประถมศึกษาปีที่ 1- 3 ส่วนระดับชั้นอื่นๆ ได้จัดร้านค้ามาให้บริการนักเรียน พร้อมทั้งดูแลสุขอนามัยด้านโภชนาการ ให้นักเรียนได้รับประทานอาหารที่ถูกสุขลักษณะ เวลาให้บริการดังนี้

โรงอาหารอาคาร Golden Jubilee เปิดบริการ

เช้า เวลา 06.00 - 07.50 น.

กลางวัน เวลา 10.30 - 13.30 น.

ห้องอาหารครัวต้นสน อาคารยอห์นแมรี่ เปิดบริการ

เช้า เวลา 06.00 - 07.50 น.

และ 09.50 - 10.00 น.

กลางวัน เวลา 11.20 - 12.50 น.

และ 13.20 - 13.30 น.





3. งานรถรับ-ส่งนักเรียน

โรงเรียนจัดบริการรถรับ - ส่งนักเรียน มีรถตู้ปรับอากาศให้บริการทั้งหมด 42 คัน เพื่ออำนวยความสะดวกให้แก่ผู้ปกครองโดยมีเส้นทางบริการ ดังนี้

เส้นทางที่ 1 จากหมู่บ้านเศรษฐกิจออกถนนเพชรเกษม ขาเข้ามุ่งหน้าไปพุทธมณฑลสาย 2 สาย 1 เดอะมอลล์บางแค ตลาดบางแค ศาลเจ้าพ่อเสือ วัดจันทร์ วัดรางบัว บางไผ่ ถนนราชพฤกษ์ตัดใหม่ สีแยกท่าพระ วงเวียนใหญ่ ตากสิน เจริญนคร ท่าดินแดง

เส้นทางที่ 2 จากหมู่บ้านเศรษฐกิจออกถนนเพชรเกษมขาเข้า ขึ้นวงแหวนถนนกาญจนา-ถนนเอกชัย ถนนบางบอน ยี่มประยูร กำนันแมน ถนนจอมทอง-เอกชัย วุฒากาศ เทิดไท ถนนกัลปพฤกษ์ แม็คโคร เซ็นทรัลพระราม 2 ท่าข้าม วัดสี่สุก บางมด วัดกำแพง บางขุนเทียน บางกระดี๊ แสมดำ วัดพันท้ายนรสิงห์

เส้นทางที่ 3 จากหมู่บ้านเศรษฐกิจออกถนนเพชรเกษมขาออก เพชรเกษม 69-116 บางบอน 3 บางบอน 4 บางบอน 5 วัดโพธิ์แจ้ง บางปิ้ง บ่อดิน ออกถนนเพชรเกษมสาย 4 สายสี่ตัดใหม่ ตลาดมหาชัย มหาชัยเมืองใหม่ ถนนเพชรเกษมอ้อมน้อย อ้อมใหญ่ ซอยหมอศรี สาย 5 ดอนหวาย

เส้นทางที่ 4 จากโรงเรียนออกพุทธมณฑลสาย 3 ออกถนนบรมราชชนนี เลียบคลองทวี ศาลาธรรมสพน์ มหาวิทยาลัยมหิดล เช่นทรลี่ปิ่นเกล้า ตั้งอ่าวสิ่ง บางกรวย สวนผัก ทุ่งมังกร บางใหญ่ บางบัวทอง ไทรน้อย (ต้นทาง) ถนนราชพฤกษ์ วงเวียนพระราม 5

เส้นทางที่ 5 จากโรงเรียนออกพุทธมณฑลสาย 2 สีแยกทศกัณฑ์ ถนนกาญจนา สมาคมปักษีใต้ จรัญสนิทวงศ์ 12 - 43

อัตราค่าบริการ ขึ้นอยู่กับระยะทาง สามารถสอบถามรายละเอียดที่งานรถรับส่ง โทรศัพท์ 0-2807-3501



4. สระว่ายน้ำ

เปิดให้บริการดังนี้

วันจันทร์ - วันศุกร์	เวลา 15.30 - 19.00 น.
วันเสาร์ (รอบเช้า)	เวลา 09.00 - 12.00 น.
วันเสาร์ (รอบบ่าย)	เวลา 13.00 - 19.00 น.

สำหรับนักเรียนโรงเรียนอัสสัมชัญธนบุรี ต้องนำบัตรประจำตัวนักเรียนมาแสดงทุกครั้ง ถ้าไม่นำบัตรประจำตัวมาแสดง ต้องชำระค่าลงสระว่ายน้ำ ครั้งละ 10 บาท

สมาชิกสมาคมผู้ปกครองและครูฯ แสดงบัตรสมาชิกก่อนรับบริการในราคา 20 บาท

ฝ่ายปกครอง

ระเบียบวินัยและข้อบังคับสำหรับนักเรียนโรงเรียนอัสสัมชัญธนบุรี (ฉบับปรับปรุง พ.ศ.2559)



โรงเรียนอัสสัมชัญธนบุรี ได้จัดวางระเบียบเพื่อเป็นแนวทางให้นักเรียนมีคุณลักษณะอันพึงประสงค์ตามแบบอย่างที่ดีของโรงเรียนและสังคม ซึ่งนักเรียนต้องปฏิบัติตามระเบียบวินัย ข้อบังคับและคำสั่งต่างๆ ของโรงเรียน ดังนี้

1. ระเบียบนี้ เรียกว่า “ระเบียบวินัยและข้อบังคับสำหรับนักเรียนโรงเรียนอัสสัมชัญธนบุรี ฉบับปรับปรุง พ.ศ. 2559”
2. ให้ยกเลิก “ระเบียบวินัยและข้อบังคับสำหรับนักเรียนโรงเรียนอัสสัมชัญธนบุรี ปีการศึกษา 2557” และใช้ระเบียบนี้แทน
3. ให้ใช้ระเบียบนี้ตั้งแต่วันที่ 1 พฤษภาคม 2559 เป็นต้นไป
4. “โรงเรียน” หมายถึง โรงเรียนอัสสัมชัญธนบุรี
5. “หัวหน้าสถานศึกษา” หมายถึง ผู้อำนวยการโรงเรียนอัสสัมชัญธนบุรี
6. “ครู” หมายถึง ครูที่ปฏิบัติหน้าที่ ในโรงเรียนอัสสัมชัญธนบุรี
7. “นักเรียน” หมายถึง นักเรียนที่กำลังศึกษาอยู่โรงเรียนอัสสัมชัญธนบุรี

หมวดที่ 1

ว่าด้วย เครื่องแต่งกายของนักเรียน

ข้อ 1. การแต่งกายของนักเรียนชาย

1.1 เสื้อ เสื้อเชิ้ตสีขาวมีสาคกว้างประมาณ 4 เซนติเมตร เสื้อด้านหลังไม่มีจีบ กระดุมสีขาวใส เวลาสวมให้นำชายเสื้อใส่ไว้ในกางเกง

1.1.1 นักเรียนชั้นมัธยมศึกษาปีที่ 1 - 3

ที่หน้าอกด้านขวา ปักอักษรย่อ อ.ส.ธ. ขนาดตัวอักษร 0.5 นิ้ว ใต้อักษรย่อ อ.ส.ธ. ปักเลขประจำตัวขนาดตัวอักษร 1 เซนติเมตร ที่หน้าอกด้านซ้ายมือเหนือกระเป๋า ปัก ชื่อ-สกุล ขนาดตัวอักษร 0.5 เซนติเมตร และเหนือชื่อ-สกุล ให้ปักดาวด้วยไหมสีแดง

ชั้นมัธยมศึกษาปีที่ 1 ปักหนึ่งดาว

ชั้นมัธยมศึกษาปีที่ 2 ปักสองดาว

ชั้นมัธยมศึกษาปีที่ 3 ปักสามดาว

เวลาสวมใส่ให้นำชายเสื้อไว้ในกางเกง

1.1.2 นักเรียนชั้นมัธยมศึกษาปีที่ 4 - 6

ที่หน้าอกด้านขวา ปักอักษรย่อ อ.ส.ธ. ขนาดตัวอักษร 0.5 นิ้ว ใต้อักษรย่อ อ.ส.ธ. ปักเลขประจำตัว ขนาดตัวอักษร 1 เซนติเมตร ด้วยไหมสีแดง ติดเข็มวิทยฐานะ เหนืออักษรย่อ อ.ส.ธ. และปักดาวที่ปักเสื้อด้านขวา ด้วยไหมสีน้ำเงิน

ชั้นมัธยมศึกษาปีที่ 4 ปักหนึ่งดาว

ชั้นมัธยมศึกษาปีที่ 5 ปักสองดาว

ชั้นมัธยมศึกษาปีที่ 6 ปักสามดาว

เวลาสวมใส่ให้นำชายเสื้อไว้ในกางเกง

1.2 กางเกง กางเกงขาสั้น ผ้าโทเรหรือผ้าเสิร์ทสีน้ำเงิน ปลายขาอยู่เหนือเข้าประมาณ 5 เซนติเมตร ด้านหน้ามีจีบ 2 จีบ ไม่มีกระเป๋าทิ้ง ห้ามใช้ผ้าเวสปอยท์

1.3 เข็มขัด เข็มขัดสีดำไม่มีลวดลายใดๆ หัวเข็มขัดสีเงิน มีเครื่องหมายตราสัญลักษณ์โรงเรียน

1.4 รองเท้า รองเท้าหนังเรียบสีดำล้วน ไม่มีลวดลาย มีเชือกผูก และมีรูปทรงตามที่โรงเรียนกำหนด

1.5 ถุงเท้า ถุงเท้าสีขาว ไม่มีลวดลาย ไม่พับขอบ มีความยาวเหนือตาตุ่มประมาณ 10 เซนติเมตร

1.6 ทรงผม ทรงนักเรียน ทรงอเมริกัน หรือรองทรง (ตีนผมด้านข้างและด้านหลังต้องตัดให้ติดหนังศีรษะ ห้ามไว้จอนหรือปล่อยตีนผมแบบรากโทร ส่วนยาวของผม ด้านหน้าต้องไม่ยาวเกินระดับคิ้วลงมา) และห้ามใส่น้ำมันหรือเครื่องสำอางใดๆ



เครื่องแต่งกายนักเรียนชาย-หญิง
ชั้นมัธยมศึกษาปีที่ 4 - 6



ทรงผมนักเรียนชาย
ชั้นมัธยมศึกษาปีที่ 4 - 6



ทรงผมนักเรียนหญิง
ชั้นมัธยมศึกษาปีที่ 4 - 6



เครื่องแต่งกายนักเรียนหญิง
ชั้นมัธยมศึกษาปีที่ 1 - 3



ทรงผมนักเรียนหญิง
ชั้นมัธยมศึกษาปีที่ 1 - 3

ขนาดตัวอักษร 0.5 นิ้ว และเลขประจำตัว
ขนาด 1 เซนติเมตร ด้วยไหมสีแดง
ที่ปลายปกเสื้อด้านขวา ปักดาวด้วย
ไหมสีน้ำเงิน ชั้นมัธยมศึกษาปีที่ 4
ปักดาว 1 ดวง ชั้นมัธยมศึกษาปีที่ 5
ปักดาว 2 ดวง และชั้นมัธยมศึกษาปีที่ 6
ปักดาว 3 ดวง มีเนคไทสีกรมท่า สีเดียวกับ
กระโปรง ปลายตัดตามแบบของ
โรงเรียน ผูกพอดีคอเสื้อและติดเข็ม
วิชายฐานะให้ตรงกับกระดุมเสื้อเม็ด
ที่ 3 เมื่อผูกเนคไท ให้ความยาวเสมอ
ขอบเข็มขัดด้านบน เวลาสวมให้นำชาย
เสื้อไว้ในกระโปรง และใส่เสื้อทับเต็มตัว
ทุกครั้ง

ข้อ 2. การแต่งกายของนักเรียนหญิง

2.1 เสื้อ

2.1.1 นักเรียนชั้นมัธยมศึกษาปีที่ 1 - 3

เสื้อแขนยาวสีขาว ปกบัวแหลม เอวจัมม
มีขอบกว้าง 6 เซนติเมตร เนื้อขอบ
มีจีบปล่อยด้าน ซ้าย-ขวา ด้านละ 3 จีบ
แขนยาวถึงข้อมือ ปลายแขนแบบเข้ด
มีจีบปล่อย 3 จีบ ติดกระดุมแขน 2 เม็ด
ที่อกด้านซ้ายมีกระเป๋าสีเสื้อ หรือกระเป๋
ปักชื่อ - สกุล ขนาดตัวอักษร 0.5
เซนติเมตร เนื้อชื่อ - สกุล ปักดาว
สีแดง ชั้นมัธยมศึกษาปีที่ 1 ปักดาว
1 ดวง ชั้นมัธยมศึกษาปีที่ 2 ปักดาว
2 ดวง ชั้นมัธยมศึกษาปีที่ 3 ปักดาว
3 ดวง เนื้ออกด้านขวาปักอักษรย่อ
อ.ส.ธ. ขนาดตัวอักษร 0.5 นิ้ว และ
เลขประจำตัวขนาดตัวอักษร 1
เซนติเมตร ด้วยไหมสีแดง ตรงกลาง
ปกเสื้อมีโบว์สีเดียวกับกระโปรง ตรงจุด
ไขว้กัลดกระดุมตราสัญลักษณ์โรงเรียน
และใส่เสื้อทับเต็มตัวทุกครั้ง

2.1.2 นักเรียนชั้นมัธยมศึกษาปีที่ 4 - 6

เสื้อแขนยาวสีขาวปกเข้ด คอตั้ง ฝ่าน้ำ
สามารถติดกระดุมคอได้ บ่าหน้ามีจีบ
ปล่อยข้างละหนึ่งจีบ แขนยาวถึงข้อมือ
ปลายแขนแบบเข้ด มีจีบปล่อย 2 จีบ
ขอบแขนกว้าง 6 เซนติเมตร ติดกระดุม
2 เม็ด ที่อกด้านซ้าย มีกระเป๋าสีเสื้อ
เนื้ออกด้านขวา ปักอักษรย่อ อ.ส.ธ.



ทรงผมนักเรียนชาย
ชั้นมัธยมศึกษาปีที่ 1 - 3



เครื่องแต่งกายนักเรียนชาย
ชั้นมัธยมศึกษาปีที่ 1 - 3

2.2 กระโปรง

2.2.1 นักเรียนชั้นมัธยมศึกษาปีที่ 1 - 3

กระโปรงสีกรมท่า (ตามสีที่โรงเรียนกำหนด) แบบทวิส มีจีบกระโปรงสองจีบ ทั้งด้านหน้าและด้านหลัง ปลายบานเล็กน้อย ติดซิปปข้างด้านซ้าย ด้านขวามีกระเป๋าด้านขวาแบบเจาะ ขอบกระโปรงกว้าง 3 เซนติเมตร ไม่รัดรูป ความยาวคลุมเข่า เวลาสวมใส่ขอบกระโปรงจะอยู่ที่ระดับเอว

2.2.2 นักเรียนชั้นมัธยมศึกษาปีที่ 4 - 6

กระโปรงสีกรมท่า (ตามสีที่โรงเรียนกำหนด) แบบทวิส มีจีบกระโปรง 2 จีบ ทั้งด้านหน้าและด้านหลัง ปลายบานเล็กน้อย ติดซิปปข้างด้านซ้าย ด้านขวามีกระเป๋าด้านขวาแบบเจาะ ขอบกระโปรงกว้าง 3 เซนติเมตร ไม่รัดรูป ความยาวคลุมเข่า เวลาสวมใส่ขอบกระโปรงจะอยู่ที่ระดับเอว คาดทับด้วยเข็มขัดหนังสีดำ ไม่มีลวดลาย หัวเข็มขัดสีเงินมีเครื่องหมายตราสัญลักษณ์โรงเรียน

2.3 เข็มขัด

2.3.1 นักเรียนชั้นมัธยมศึกษาปีที่ 4 - 6

เข็มขัดหนังสีดำไม่มีลวดลาย หัวเข็มขัดสีเงิน มีเครื่องหมายตราสัญลักษณ์โรงเรียน

หมายเหตุ ห้ามติดรูปดอกไม้ที่เข็มขัด ในกรณีที่ขอบกระโปรงหลุดจากเข็มขัด อนุญาตให้ใช้ตัวหนีบสีดำเท่านั้น

2.4 รองเท้า รองเท้านักเรียนหนังเรียบสีดำล้วนไม่มีลวดลาย ไม่มีเชือกผูก และมีรูปทรงตามที่โรงเรียนกำหนด

2.5 ถุงเท้า สีขาวเรียบแบบนักเรียน ไม่มีลวดลาย ไม่มีแถบสี และให้พับขอบไว้เหนือตาตุ่ม ห้ามใช้ถุงเท้าลูกฟูกชนิดหนาหรือบางคล้ายถุงน่อง



รองเท้า-ถุงเท้านักเรียนชาย-หญิง

2.6 ทรงผม

2.6.1 นักเรียนชั้นมัธยมศึกษาปีที่ 1 - 3

- 1) ผมสั้น ตัดตรง ปลายผมยาวไม่เกินปกเสื้อ
- 2) ผมยาว ให้ถักเปียสองข้าง ปล่อย ปลายผมยาว 3 นิ้ว รัดด้วยหนังยางสีดำ และผูกริบบิ้นเนื้อเรียบไม่มีลวดลาย ขนาด 1 - 1.15 นิ้ว สีขาว สีดำ หรือสีกรมท่า (สีเดียวกับกระโปรง) ผมหาด้านหน้า ติดก๊ีบขนาดเล็กสีดำ
- 3) ไม่ให้ไว้ผมหน้าม้า ให้เปิดหน้าผาก ผมหาด้านข้างให้ติดก๊ีบเก็บผมให้เรียบร้อย ห้ามซอยผม ตัดผม กัดสีผม ย้อมผม สไลด์ผม ห้ามใช้สเปรย์หรือเจลยกผมหาด้านหน้าสูง ไม่ใช้ที่คาดผม หวีสับ หรือเครื่องประดับอื่นใด

2.6.2 นักเรียนชั้นมัธยมศึกษาปีที่ 4 - 6

- 1) ผมสั้น ตัดตรง ปลายผมยาวไม่เกินปกเสื้อ
- 2) ผมยาว ให้รวบผมหรือถักเปียเดี่ยว ผูกริบบิ้นเนื้อเรียบไม่มีลวดลาย ขนาด 1 - 1.5 นิ้ว สีขาว สีดำ หรือสีกรมท่า (สีเดียวกับกระโปรง) ผมหาด้านหน้าติดก๊ีบขนาดเล็กสีดำ
- 3) ไม่ให้ไว้ผมหน้าม้า ให้เปิดหน้าผาก ผมหาด้านข้างให้ติดก๊ีบเก็บผมให้เรียบร้อย ห้ามซอยผม ตัดผม กัดสีผม ย้อมผม สไลด์ผม ห้ามใช้สเปรย์หรือเจลยกผมหาด้านหน้าสูง ไม่ใช้ที่คาดผม หวีสับ หรือเครื่องประดับอื่นใด

2.7 ต่างหู (เฉพาะนักเรียนหญิง)

- 2.7.1 อนุญาตให้เจาะหูข้างละ 1 รู เท่านั้น
- 2.7.2 ในกรณีที่เจาะหู ให้ใส่ต่างหูชนิดห่วงเงินหรือห่วงทองขนาดเล็ก เส้นผ่าศูนย์กลางไม่เกิน 1 เซนติเมตร หรือใส่ต่างหูตุ้มเงินตุ้มทองกลมขนาดเล็กไม่มีลวดลาย หรือใส่ก้านใส่ที่ไม่มีลวดลายและสีสั้น



เครื่องแต่งกายชุดพลศึกษานักเรียนชาย-หญิง
ชั้นมัธยมศึกษาปีที่ 1 - 3



เครื่องแต่งกายชุดพลศึกษานักเรียนชาย-หญิง
ชั้นมัธยมศึกษาปีที่ 4 - 6



เครื่องแต่งกายลูกเสือสามัญรุ่นใหญ่

ข้อ 3. การแต่งกายชุดพลศึกษา

3.1 เสื้อ นักเรียนมัธยมศึกษาปีที่ 1 - 6 เสื้อโปโล มีตราสัญลักษณ์โรงเรียนตามแบบที่โรงเรียนกำหนด

3.2 กางเกง กางเกงวอร์มชายยาว ตามแบบที่โรงเรียนกำหนด

3.3 รองเท้า รองเท้าผ้าใบสีขาวมีเชือกผูก และไม่มีลวดลาย รองเท้าแตะให้สวมใส่เฉพาะวันเรียนพลเท่านั้น

3.4 ถุงเท้า ถุงเท้าสีขาว ไม่มีลวดลาย

ข้อ 4. การแต่งกายชุดลูกเสือสามัญรุ่นใหญ่

4.1 หมวก ทรงอ่อนสีเลือดหมู มีตราหน้าหมวกรูปตราคณะลูกเสือแห่งชาติ ทำด้วยโลหะสีทองเวลาสวมหมวก ให้ตราหน้าหมวก อยู่เหนือคิ้วซ้าย

4.2 เสื้อ คอพับสีกากี แขนสั้นเหนือศอก ผ่าอกตลอดอกเสื้อทำเป็นسابกว้าง 3.5 เซนติเมตร กระเป๋ายี่ข้างละ 1 กระเป๋า มีแถบกึ่งกลางตามแนวตั้ง ปกกระเป๋ารูปมนชายกลางแหลม มีอินทรรฐูสีเดียวกับเสื้อติดอยู่เหนือบ่าทั้งสองข้าง บนบ่าติดอินทรรฐูสีเลือดหมู กระดุมสีน้ำตาลปลายอินทรรฐู มีอักษร “ลญ” สีเหลือง เวลาสวมใส่ให้หน้าชายเสื้อไว้ในกางเกง

4.3 ผ้าผูกคอ รูปสามเหลี่ยมหน้าจั่วสีเหลือง ด้านหลังติดเครื่องหมายพระปรมาภิไธย และ มีห่วงซึ่งไม่ใช้ห่วงกิลเวลล์สวมผ้าผูกคอ

4.4 กางเกง สีกากี (สีเดียวกับเสื้อ) ขาสั้น เหนือเข่าประมาณ 5 เซนติเมตร มีหูร้อยเข็มขัดยาวไม่เกิน 6 เซนติเมตร กว้าง 1 เซนติเมตร มีกระเป๋ายี่ข้างละ 1 กระเป๋า

4.5 เข็มขัด หนังสีน้ำตาล กว้างไม่เกิน 3 เซนติเมตร หัวชนิดหัวขัดทำด้วยโลหะสีทอง มีรูปตราคณะลูกเสือแห่งชาติ ภายในกรอบข้อชัยพฤกษ์ ด้านล่างมีคติพจน์ลูกเสือ “เสียชีพอย่าเสียสัตย์”

4.6 รองเท้า รองเท้าลูกเสือผ้าใบสีน้ำตาลเข้ม

4.7 ถุงเท้า ไนลอนสีกากี ความยาวถึงเข่า พับขอบไว้ใต้เข่า และมีพู่สีเลือดหมู ข้างละ 2 พู่

ข้อ 5. การแต่งกาย

ชุดเนตรนารีสามัญรุ่นใหญ่

5.1 หมวก ปีกแคบสีเขียวแก่ มีตราหน้าหมวกรูปเครื่องหมายเนตรนารี ทำด้วยโลหะสีทอง ปีกหมวกด้านหน้าพับขึ้น

5.2 เสื้อี คอพับสีเขียวแก่ แขนสั้นเหนือศอก ผ่าอกตลอด ออกเสื้อเป็นسابกว้าง 3.5 เซนติเมตร มีกระดุมเหนือเข็มขัด 4 ดุม ออกมีกระเป๋าค้างละ 1 กระเป๋า มีแถบตรงกึ่งกลางตามแนวตั้งปกคลุมจน เจาะรั้งดุมกึ่งกลาง 1 ดุม มีอินทราวุธสีเดียวกับเสื้ออยู่เหนือบ่าทั้งสองข้าง ด้านไหล่กว้าง 3.5 เซนติเมตร เย็บติดกับตะเข็บไหล่เสื้อ ด้านคอกว้าง 2.5 เซนติเมตร ปลายมนมีดุมที่ปลายอินทราวุธทางด้านคอด้านละ 1 ดุม ดุมลักษณะกลมแบน ทำด้วยวัสดุสีเขียวแก่ สวมอินทราวุธสีเลือดหมู ปลายอินทราวุธมีเครื่องหมายเนตรนารีสีเหลือง เวลาสวมใส่ให้สอดชายเสื้ออยู่ในกระโปรง

5.3 กระโปรง สีเขียวแก่ยาวเสมอเข่า ด้านหน้าและด้านหลัง พับเป็นกลีบหันออกด้านข้าง ข้างละ 1 กลีบ

5.4 ผ้าผูกคอ รูปสามเหลี่ยมหน้าจั่ว ด้านฐาน กว้าง 100 เซนติเมตร ด้านตั้ง สูง 75 เซนติเมตร สีเหลือง ด้านหลังมีตราพระปรมาภิไธย และ มีห่วงซึ่งไม่ใช่ห่วงกิลเวลล์สวมผ้าผูกคอ

5.5 เข็มขัด หนังสีดำ กว้างไม่เกิน 3 เซนติเมตร หัวรูปสี่เหลี่ยมผืนผ้า ทำด้วยโลหะสีทอง มีลายคุณรูปเครื่องหมายเนตรนารี

5.6 ถุงเท้า สีขาว พับสั้นเหนือตาตุ่ม

5.7 รองเท้า รองเท้านักเรียนหนังเรียบสีดำล้วน ไม่มีลวดลาย ไม่มีเชือกผูก และมีรูปทรงตามที่โรงเรียนกำหนด



เครื่องแต่งกายเนตรนารีสามัญรุ่นใหญ่



เครื่องแต่งกายนักศึกษาวิชาทหาร
ชั้นมัธยมศึกษาปีที่ 4 - 6

ข้อ 6. เครื่องแบบนักศึกษาวิชาทหาร

นักเรียนชั้นมัธยมศึกษาปีที่ 4 - 6 ที่สมัครเรียนวิชาทหาร ต้องแต่งเครื่องแบบนักศึกษาวิชาทหาร ตามที่กรมการรักษาดินแดนกำหนด

ข้อ 7. กระเป๋านักเรียน

ใช้กระเป๋า หรือเป้ ตามแบบที่โรงเรียนกำหนด

หมวดที่ 2

ว่าด้วย จรรยาบรรณ และการทำความเคารพ



ข้อ 1. การแสดงความเคารพ เมื่อเข้าสู่โรงเรียนให้ปฏิบัติ ดังนี้

- 1.1 เมื่อนักเรียนเข้าสู่บริเวณโรงเรียนและหลังเลิกเรียน ให้นักเรียนหยุดยืนทำความเคารพครูประจำวันทุกครั้ง ด้วยการไหว้หรือการยืนตรงคำนับตามโอกาส
- 1.2 รูปปั้นพระแม่มาเรีย และนักบุญหลุยส์ มารีกร็อง เดอ มงฟอร์ต เปรียบเสมือนเป็นศูนย์รวมจิตใจของชาวอัสสัมชัญธนบุรี นักเรียนทุกคนต้องแสดงความเคารพด้วยการไหว้
- 1.3 เมื่อนักเรียนได้ยินเพลงชาติหรือเพลงโรงเรียนให้ยืนตรง ขณะสวดมนต์ ให้ประนมมือสวดมนต์ด้วยความสงบเรียบร้อย
- 1.4 เมื่อนักเรียนพบครู ต้องแสดงความเคารพด้วยการไหว้ หรือยืนตรงคำนับตามโอกาสที่เหมาะสม

ข้อ 2. การแสดงความเคารพ เมื่ออยู่ในห้องเรียน ให้ปฏิบัติดังนี้

- 2.1 เมื่อครูประจำวิชาเข้าสอน ให้หัวหน้าห้องบอกทำความเคารพ จากนั้นนักเรียนทุกคนต้องแสดงความเคารพ โดยลุกขึ้นยืนแล้วไหว้พร้อมทั้งกล่าวว่า “สวัสดีครับ, สวัสดีค่ะ” โดยพร้อมเพรียงกัน
- 2.2 เมื่อหมดคาบเรียนก่อนที่ครูจะออกจากห้องเรียน หัวหน้าห้องบอกทำความเคารพ จากนั้นนักเรียนทุกคนกล่าวว่า “ขอบคุณครับ, ขอบคุณค่ะ” โดยพร้อมเพรียงกัน
- 2.3 การขออนุญาตเข้า - ออกห้องเรียน ขณะที่ครูกำลังสอนหรืออยู่ในห้องเรียน นักเรียนต้องขออนุญาตทุกครั้ง เมื่อได้รับอนุญาตแล้ว นักเรียนชายให้ยืนตรงคำนับ นักเรียนหญิงให้ไหว้

ข้อ 3. การแสดงความเคารพ เมื่ออยู่ภายนอกห้องเรียน ให้ปฏิบัติดังนี้

- 3.1 เมื่อเดินสวนกับภราดา ครู หรือแขกผู้มีเกียรติที่มาเยี่ยมชมโรงเรียน ให้หยุดยืนตรงแล้วไหว้ ในกรณีที่พบครั้งแรก และครั้งต่อไปให้ยืนตรง
- 3.2 เมื่อขึ้น-ลงบันได ให้ยื่นชิดขวาเสมอ กรณีเมื่อเดินสวนกับภราดา ครู หรือแขกผู้มีเกียรติให้หยุดยืนตรงจนกว่าภราดา ครู หรือแขกผู้มีเกียรติจะเดินผ่านไป
- 3.3 เมื่อจะเดินแซงครูให้กล่าวว่า “ขออนุญาตครับ, ขออนุญาตค่ะ” แล้วเดินก้มหลังเล็กน้อย แล้วเดินแซงผ่านไป
- 3.4 ขณะที่ภราดา ครู หรือแขกผู้มีเกียรติอยู่กับที่ ถ้านักเรียนต้องการเดินผ่านให้ก้มหลังเล็กน้อย

ข้อ 4. การปฏิบัติตนภายในห้องเรียน และห้องประชุม

- 4.1 ไม่เล่นและคุยเสียงดัง
- 4.2 ไม่ลุกเดินหรือย้ายที่นั่งโดยพลการ
- 4.3 ไม่นำอาหาร ขนม หรือเครื่องดื่มเข้ามา
รับประทานในห้อง
- 4.4 นักเรียนทุกคนต้องช่วยกันรักษาความสะอาด
บริเวณโรงเรียนและปฏิบัติหน้าที่เวรตามที่ครูกำหนด
- 4.5 อุปกรณ์โต๊ะ เก้าอี้ภายในห้องเรียนและบริเวณ
ต่างๆ ของโรงเรียน ถือเป็นสาธารณสมบัติที่มีค่า นักเรียน
ต้องช่วยกันรักษา
- 4.6 นักเรียนไม่ควรขีดเขียนสิ่งใดๆ ลงบนกระดาน
ไวท์บอร์ด นั่งเล่นบนโต๊ะครูหรือโต๊ะนักเรียน
- 4.7 ไม่อนุญาตให้นักเรียนอยู่ในห้องเรียนในช่วงเวลา
เช้าก่อนเคารพธงชาติ เวลาพักกลางวัน หรือหลังเลิกเรียน
ยกเว้นเมื่อได้รับอนุญาต หรือทำกิจกรรมการเรียน
การสอนตามที่ครูมอบหมาย
- 4.8 ไม่อนุญาตนักเรียนเข้าห้องเรียนที่ไม่ใช่ห้องเรียน
ของตนเอง ยกเว้นเมื่อได้รับอนุญาต หรือทำกิจกรรม
การเรียนการสอนตามที่ครูมอบหมาย

ข้อ 5. การปฏิบัติตนของนักศึกษา วิชาทหาร โรงเรียนอัสสัมชัญธนบุรี

- 5.1 ต้องปฏิบัติตามกฎของนักศึกษาวิชาทหาร
10 ข้อ
- 5.2 การเดินทางไปและกลับจากการเรียนวิชารักษาดินแดน ให้ปฏิบัติดังนี้
 - 5.2.1 ต้องมาขึ้นรถให้ทันตามเวลาที่นัดหมาย
 - 5.2.2 ขณะอยู่บนรถ ต้องประพฤติตนเป็น
สุภาพชน และให้ความร่วมมือกับ
พนักงานขับรถตามที่ร้องขอ
 - 5.2.3 ไม่นำอาหาร เครื่องดื่มขึ้นมารับประทาน
บนรถ
 - 5.2.4 ไม่เล่นการพนัน ไม่เสพสิ่งของมีนเมา
และสิ่งเสพติดให้โทษทุกชนิด
 - 5.2.5 นักเรียนที่เดินทางไป-กลับด้วยรถโรงเรียน
และมีเหตุจำเป็นไม่สามารถไป-กลับพร้อม
รถโรงเรียนได้ ให้แจ้งครูผู้ประสานงาน
ในชั้นปีที่รับผิดชอบเพื่อรับทราบและ
อนุญาตก่อนทุกครั้ง



5.3 เมื่อเลิกเรียนและเดินทางกลับมาถึงโรงเรียนให้
นักเรียนรีบกลับที่พักอาศัย หากต้องการเข้ามาติดต่อกิจ
ธุระภายในโรงเรียน ให้ปฏิบัติดังนี้

- 5.3.1 ต้องแต่งเครื่องแบบให้ถูกต้องตาม
ระเบียบที่กำหนดไว้
- 5.3.2 ไม่นำอาหาร เครื่องดื่มเข้ามารับประทาน
ภายในโรงเรียน
- 5.3.3 เมื่อติดต่อธุระเรียบร้อยแล้ว ให้เดินทาง
กลับ ไม่อนุญาตให้เดินเข้าออกโรงเรียน
ตลอดเวลา



หมวดที่ 3

ว่าด้วย การมาเรียน การมาสาย การลา และการขาดเรียน

ข้อ 1. การปฏิบัติตนเมื่อมาโรงเรียน

1.1 นักเรียนต้องแต่งกายชุดนักเรียน ตามระเบียบที่โรงเรียนกำหนด และมาถึงโรงเรียนก่อนเวลา 07.50 น.

1.2 นักเรียนทุกคนต้องถือกระเป๋านักเรียนสีดำหรือเป้ ตามแบบที่โรงเรียนกำหนด กรณีมีอุปกรณ์การศึกษา ให้ใช้กระเป๋าใส่อุปกรณ์ของโรงเรียน ควบคู่กับกระเป๋านักเรียนเสมอ

1.3 เมื่อมาโรงเรียน นักเรียนทุกคนต้องทำความเคารพครูเวรที่ประตูทางเข้าโรงเรียน และทำความเคารพรูปปั้นพระแม่มาเรีย

1.4 การเข้าแถวเคารพธงชาติ และการสวดมนต์ของนักเรียนระดับชั้นมัธยมศึกษาปีที่ 1-3

1.4.1 เมื่อจบเพลง “สถาบัน” ให้นักเรียนทุกคนพร้อมอยู่ในแถว เตรียมพร้อมเคารพธงชาติ หากนักเรียนไม่อยู่ในแถว

แต่อยู่ในบริเวณโรงเรียน ให้แยกเข้าแถวร้องเพลงชาติ สวดมนต์ และรายงานตัวต่อครูประจำชั้นหรือครูผู้รับผิดชอบในระดับชั้น เพื่อบันทึกสถิติก่อนเข้าห้องเรียน

1.4.2 นักเรียนที่มาโรงเรียนไม่ทันเคารพธงชาติถือว่า มาสาย

1.4.2.1 กรณีไม่เกินเวลา 08.10 น. ให้รายงานตัวต่อครูประจำชั้น

1.4.2.2 ถ้ามาหลังเวลา 08.10 น. ให้รายงานตัวต่อครูฝ่ายปกครอง และรับใบอนุญาตเข้าห้องเรียน เพื่อนำไปแสดงต่อครูประจำวิชาที่กำลังสอนและนำส่งครูประจำชั้นต่อไป

1.4.3 นักเรียนที่มาสายทางโรงเรียนจะดำเนินการดังต่อไปนี้

- 1) นักเรียนที่มาสายครั้งแรก ให้ว่ากล่าวตักเตือนด้วยวาจา
- 2) นักเรียนที่มาสายครั้งที่ 2 ให้ว่ากล่าวตักเตือน แล้วบันทึกการมาสายลงในแบบบันทึกการมาสาย
- 3) นักเรียนที่มาสายครั้งที่ 3 ลงบันทึกปกครอง 1
- 4) นักเรียนที่มาสายครั้งที่ 4 ลงบันทึกปกครอง 2 แจ้งผู้ปกครองรับทราบ แล้วรายงานตัวที่ฝ่ายปกครองตามวันเวลาที่กำหนด
- 5) นักเรียนที่มาสายครั้งที่ 5 ลงบันทึกปกครอง 3 เชิญผู้ปกครองรับทราบเพื่อพัฒนาพฤติกรรม
- 6) นักเรียนที่มาสายมากกว่า 5 ครั้ง ลงบันทึกปกครอง 3 เชิญผู้ปกครองมารับทราบเพื่อพัฒนาพฤติกรรมและบำเพ็ญประโยชน์
- 7) กรณีนักเรียนมาสายด้วยเหตุจำเป็นต้องมีหนังสือรับรองจากผู้ปกครองที่ถูกต้องมาแสดง และบันทึกลงในแบบบันทึกการมาสาย



ข้อที่ 2. การลงเวลาเข้า – ออก โรงเรียน ด้วยการสแกนนิ้วมือ (นักเรียนชั้นมัธยมศึกษาปีที่ 4 – 6)

2.1 นักเรียนต้องลงเวลาเข้าเรียนและหลังเลิกเรียน
ด้วยการสแกนนิ้วมือ

2.2 กำหนดเวลาเปิด-ปิดเครื่องสแกนนิ้วมือ ดังนี้

2.2.1 รอบที่ 1 เปิดเครื่องสแกนนิ้วมือ

เวลา 07.00 – 07.50 น.

(เวลา 07.50 – 08.00 น. เคาะระฆังชาติ
และสวดมนต์)

2.2.2 รอบที่ 2 เปิดเครื่องสแกนนิ้วมือ

เวลา 08.00 – 08.30 น.

2.2.3 รอบที่ 3 เปิดเครื่องสแกนนิ้วมือ

เวลา 16.00 – 17.30 น.

2.3 การส่งข้อความ (SMS) ถึงผู้ปกครอง ดำเนินการ
ดังนี้

2.3.1 นักเรียนที่สแกนนิ้วมือ ตั้งแต่เวลา
08.01– 08.10 น. ถือว่ามาสาย
ฝ่ายปกครองยังไม่ส่งข้อความถึง
ผู้ปกครอง

2.3.2 นักเรียนที่สแกนนิ้วมือ ตั้งแต่เวลา
08.11 – 10.59 น. ถือว่ามาสายและ
ส่งข้อความถึงผู้ปกครอง

2.3.3 ตั้งแต่เวลา 11.00 น. เป็นต้นไป ยุติการ
สแกนนิ้วมือ และถือว่าขาดเรียน

2.3.4 กรณีที่นักเรียนมาเรียนแต่ไม่สแกนนิ้วมือ
ให้ติดต่อกับครูประจำชั้นเพื่อรับรอง
การมาเรียน โดยครูประจำชั้น เขียน
เป็นลายลักษณ์อักษร พร้อมลงชื่อกำกับ

และนำส่งฝ่ายปกครองเพื่อแก้ไขข้อมูล
ภายใน 3 วัน นับตั้งแต่วันที่ ไม่สแกนนิ้วมือ

2.3.5 กรณีที่นักเรียนไม่สแกนนิ้วมือ ครั้งที่ 5
ลงบันทึกปกครอง 2 แจ้งให้ผู้ปกครอง
รับทราบ

2.3.6 กรณีที่นักเรียนไม่สแกนนิ้วมือ มากกว่า
5 ครั้ง ลงบันทึกปกครอง 3 เชิญผู้ปกครอง
รับทราบ เพื่อพัฒนาพฤติกรรมและ
บำเพ็ญประโยชน์

2.3.7 กรณีมีเหตุจำเป็น ต้องมีหนังสือรับรอง
จากผู้ปกครองมาแสดง เช่น พบแพทย์
ทำธุรกรรมกับผู้ปกครอง เป็นต้น

2.3.8 เมื่อผู้ปกครองได้รับข้อความหรือ
จดหมายแล้ว ขอให้ผู้ปกครองติดต่อกลับ
มาที่ฝ่ายปกครองโดยเร็ว เพื่อให้การดูแล
และติดตามการมาเรียนของนักเรียน
มีประสิทธิภาพมากยิ่งขึ้น

2.4 นักเรียนที่มาสาย (หลังจาก 08.30 น.) ให้ลง
บันทึกการเข้าโรงเรียนในสมุดมาสายบริเวณประตูที่ 2
แล้วติดต่อขอสแกนลายนิ้วมือ พร้อมทำใบขออนุญาตเข้า
ห้องเรียน ที่ฝ่ายปกครอง



ข้อที่ 3. การขาดเรียน และการลา

3.1 การหยุดเรียนของนักเรียนทุกครั้ง จะต้องมียุติบัตรใบลาที่มีการรับรองจากผู้ปกครอง ซึ่งแจ้งสาเหตุการขอลาหยุด และนำส่งให้ครูประจำชั้น

3.2 หากนักเรียนคนใดขาดเรียนโดยไม่ส่งใบลาทางโรงเรียนจะถือว่าขาดเรียนโดยไม่ทราบสาเหตุและจะได้รับโทษตามระเบียบว่าด้วยการลงโทษนักเรียน

3.3 การขาดเรียนและการลาให้ยึดแนวปฏิบัติดังนี้

3.3.1 กรณีลากิจ นักเรียนจะต้องส่งใบลาตามแบบที่โรงเรียนกำหนด โดยก่อนหยุดเรียนให้ผู้ปกครองส่งใบลาล่วงหน้า ถ้าไม่สามารถส่งใบลาได้ทันทีในวันลา ให้ผู้ปกครองแจ้งลาทางโทรศัพท์ และส่งใบลาในวันที่มาเรียนที่ครูประจำชั้น

3.3.2 กรณีลาป่วย เมื่อนักเรียนกลับมาเรียนต้องส่งใบลาในวันที่มาเรียนที่ครูประจำชั้น

3.3.3 กรณีนักเรียนขาดเรียนติดต่อกัน 3 วัน โดยไม่ทราบสาเหตุ ทางโรงเรียนจะเชิญผู้ปกครองมาพบเพื่อรับทราบการขาดเรียน และลงชื่อรับทราบในหนังสือขอความร่วมมือปรับปรุงพฤติกรรมที่ไม่พึงประสงค์ของนักเรียน

3.3.4 กรณีลาออกนอกบริเวณโรงเรียนเพื่อทำกิจกรรมของโรงเรียน นักเรียนต้องได้รับหนังสืออนุญาตจากผู้ปกครอง หัวหน้าฝ่าย และหัวหน้าสถานศึกษา

3.3.5 กรณีการขออนุญาตออกนอกห้องเรียนเพื่อทำกิจกรรมในเวลาเรียนปกติ ผู้ขออนุญาตขอใบอนุญาตนำนักเรียนไปปฏิบัติงานนอกห้องเรียนที่ฝ่ายกิจการนักเรียนและลงชื่อรับผิดชอบ แล้วนำเสนอพิจารณาตามขั้นตอน

3.3.6 กรณีลาออกนอกบริเวณโรงเรียนในช่วงโมงเรียนหรือลากลับบ้าน โดยฝ่ายปกครองจะอนุญาตได้ในกรณีดังต่อไปนี้

- 1) ผู้ปกครองมารับด้วยตนเอง
- 2) มีจดหมายรับรองจากผู้ปกครอง โดยครูประจำชั้นหรือครูหัวหน้าระดับชั้นรับทราบ จากนั้น ทำหนังสือขออนุญาตออกนอกบริเวณโรงเรียนจากฝ่ายปกครอง
- 3) ใบรับรองจากครูพยาบาลของโรงเรียนในกรณีเจ็บป่วย
- 4) จะต้องได้รับอนุญาตจากฝ่ายปกครอง โดยเขียนลงใบแบบขออนุญาตแล้ว นำส่งครูประจำชั้น เพื่อรับทราบและให้พนักงานรักษาความปลอดภัยก่อนออกนอกบริเวณโรงเรียน



หมวดที่ 4 ว่าด้วยระเบียบปฏิบัติ สำหรับนักเรียน

1. นักเรียนต้องปฏิบัติตามกฎ ข้อบังคับ ระเบียบ และคำสั่งต่างๆ ของทางโรงเรียนโดยเคร่งครัด
2. นักเรียนต้องมาโรงเรียนให้ทันเวลาเข้าแถว ไม่หนีการเรียน ไม่หนีการเข้าแถวและไม่เข้าห้องเรียนสาย
3. นักเรียนไม่ออกนอกห้องเรียนและออกนอกโรงเรียนโดยไม่ได้รับอนุญาต
4. นักเรียนต้องให้ความร่วมมือและมีส่วนร่วมกับกิจกรรมที่โรงเรียนจัดขึ้นทั้งภายในและภายนอกโรงเรียนทุกครั้ง
5. นักเรียนต้องส่งใบลาทุกครั้งในกรณีลาพักหรือลาป่วย ตามระเบียบว่าด้วยการขาดเรียนและการลา
6. นักเรียนต้องแต่งกายให้ถูกต้องตามระเบียบว่าด้วยเครื่องแต่งกายของนักเรียน ทั้งภายในและภายนอกโรงเรียน
7. นักเรียนต้องไว้ทรงผมให้ถูกต้องตามระเบียบว่าด้วยเครื่องแต่งกายของนักเรียน ไม่อนุญาตให้นักเรียน ย้อมสีผม กัดสีผม ซอยผม ตัดผม ต่อผม และไม่นำเครื่องสำอางหรือแต่งหน้ามาโรงเรียน
8. นักเรียนชายต้องไม่เจาะหู ส่วนนักเรียนหญิงเจาะหูได้ข้างละ 1 รู และห้ามสักตามส่วนต่างๆ ของร่างกาย
9. นักเรียนต้องไม่นำหรือสวมใส่เครื่องประดับ วัตถุหรือทรัพย์สินมีค่ามาโรงเรียน
10. นักเรียนต้องไม่ใช้เครื่องมือสื่อสารและอุปกรณ์เสริมทุกชนิด ตั้งแต่เวลา 08.00 - 16.00 น. ยกเว้นได้รับอนุญาตเป็นรายกรณี



11. นักเรียนต้องไม่ใช้กระเป๋าหรือเป้ ที่มีใช้ตราสัญลักษณ์โรงเรียน ยกเว้นกระเป๋านักเรียนหนังแบบหัวสีดำที่ใช้ทั่วไป

12. นักเรียนต้องไม่นำหรือมีสื่อลามกอนาจารไว้ในครอบครอง

13. นักเรียนต้องเคารพเชื่อฟังคำสั่งสอนของครู พร้อมทั้งมีกิริยาจากที่สุภาพ

14. นักเรียนไม่พูดคุย ส่งเสียงดัง หรือเล่นในห้องเรียน ห้องประชุม และสถานที่ที่มีการจัดกิจกรรมหรือพิธีการต่างๆ

15. นักเรียนไม่พูดคำหยาบ พูดส่อเสียด ล้อเลียน ชื่อบิดามารดาของผู้อื่นให้เสียหาย ไม่พูดปด ไม่ปกปิดความผิดของตนเองและผู้อื่น

16. นักเรียนต้องไม่สั่งอาหารและเครื่องดื่มจากภายนอกโรงเรียน เข้ามารับประทานในโรงเรียน

17. นักเรียนต้องรับประทานอาหารและเครื่องดื่มในสถานที่ที่โรงเรียนกำหนด ไม่รับประทานอาหารก่อนเวลาที่กำหนด เมื่อรับประทานอาหารเรียบร้อยแล้วต้องเก็บภาชนะทุกครั้ง

18. นักเรียนต้องรักษาความสะอาดห้องเรียนภายในบริเวณโรงเรียน และทิ้งขยะให้ถูกที่

19. นักเรียนต้องไม่ขึ้นอาคารเรียนหรืออยู่ในห้องเรียน โดยไม่ได้รับอนุญาต

20. นักเรียนต้องไม่เล่นกีฬาในบริเวณที่ห้ามเล่น

21. นักเรียนต้องไม่ปลอมแปลงเอกสาร เช่น ลายมือชื่อผู้ปกครอง ครู อาจารย์ หรือบุคคลอื่นๆ

22. นักเรียนต้องไม่ทำลายทรัพย์สินของโรงเรียนและสาธารณสมบัติ รวมทั้งไม่กระทำการใดๆ อันจะนำมาซึ่งความเสียหายแก่ชื่อเสียงของโรงเรียน

23. นักเรียนต้องไม่ก่อเหตุทะเลาะวิวาท ทำร้ายร่างกาย ก้าวร้าว ข่มขู่ กรรโชกทรัพย์ ข่มเหง รังแก และลักทรัพย์ของผู้อื่นทั้งภายในและภายนอกโรงเรียน

24. นักเรียนต้องไม่สูบบุหรี่ เสพสิ่งเสพติด เครื่องดื่มที่มีแอลกอฮอล์ทุกชนิด หรือเครื่องดื่มที่ทำให้เกิดอาการมึนเมา พร้อมทั้งไม่ครอบครองสิ่งดังกล่าว

25. นักเรียนต้องไม่เล่นการพนันและมั่วสุมในร้านเกม หรือแหล่งอบายมุขต่างๆ ตลอดทั้งการเที่ยวเตร่เกินเวลาที่ทางราชการกำหนด

26. นักเรียนต้องไม่พกอาวุธและวัตถุอันตรายมาโรงเรียน

27. นักเรียนต้องไม่ประพฤติตนในทำนองชู้สาว

28. นักเรียนต้องไม่ขับซึ่รถจักรยานยนต์ รถยนต์มาโรงเรียน

29. นักเรียนต้องไม่กระทำความผิดอื่นๆ ที่ไม่เหมาะสมกับสภาพความเป็นนักเรียน อันจะนำมาซึ่งความเสียหายแก่ชื่อเสียงของโรงเรียน



หมวดที่ 5 ว่าด้วยระเบียบการลงโทษนักเรียน

เมื่อนักเรียนไม่ปฏิบัติตามกฎระเบียบที่ทางโรงเรียนกำหนดไว้ จะพิจารณาลงโทษตามความผิดอย่างเหมาะสม โดยครูที่พบเห็น ครูประจำชั้น ครูคู่ชั้น หัวหน้าระดับชั้น หัวหน้าแผนก หัวหน้าฝ่ายปกครอง และผู้อำนวยการ ตามลำดับการพิจารณาโทษของนักเรียน ได้แก่

1. ว่ากล่าวตักเตือนด้วยวาจา : ไม่ตัดคะแนนความประพฤติ

2. ว่ากล่าวตักเตือนด้วยลายลักษณ์อักษร : ตัดคะแนนความประพฤติ และทำกิจกรรมบำเพ็ญประโยชน์

3. ออกหนังสือเชิญผู้ปกครองมารับทราบความประพฤติ : ตัดคะแนนความประพฤติ และทำกิจกรรมบำเพ็ญประโยชน์

4. ทำสัญญาทัณฑ์บน : ตัดคะแนนความประพฤติ และทำกิจกรรมบำเพ็ญประโยชน์

5. ผู้ปกครอง รับนักเรียนไปพัฒนาความประพฤติ

แนวทางการลงโทษนักเรียน

นักเรียนโรงเรียนอัสสัมชัญธนบุรีทุกคนมีคะแนนความประพฤติคนละ 100 คะแนน ต่อ 1 ช่วงชั้นการเรียนรู้ไว้สำหรับเป็นคะแนนในการพิจารณาความประพฤติ ผิดระเบียบวินัยของโรงเรียน ดังนี้

ข้อ 1. การตัดคะแนนความประพฤติ

1.1 ลักษณะความผิดและเกณฑ์การตัดคะแนนความประพฤติ

ระดับที่ 1 ตัดคะแนนความประพฤติ

1 - 5 คะแนน กรณีดังต่อไปนี้

1. มาโรงเรียนสาย (หลังเวลา 08.00 น.)
2. หลบหนีการเข้าแถว และไม่เข้าเรียนตรงตามเวลาที่กำหนด
3. ไม่นำบัตรประจำตัวนักเรียนมาโรงเรียน
4. แต่งหน้ามาโรงเรียน
5. ไม่ส่งใบลาในกรณีลาพัก ลาป่วย ตามระเบียบว่าด้วยการขาดเรียน
6. นำอาหารหรือเครื่องดื่มออกนอกโรงอาหาร หรือสถานที่จำหน่ายอาหารหรือนำเข้าห้องเรียนหรือห้องประชุม
7. สั่งซื้ออาหารจากภายนอกโรงเรียน เข้ามารับประทานในโรงเรียน
8. รับประทานอาหารในสถานที่ที่โรงเรียนไม่อนุญาต รับประทานอาหารก่อนเวลาที่กำหนด หรือไม่เก็บภาชนะเมื่อรับประทานอาหารเรียบร้อยแล้ว
9. ทิ้งขยะไม่ถูกที่ หรือไม่รักษาความสะอาดภายในบริเวณโรงเรียน



10. อยู่บนอาคารเรียน หรืออยู่ในห้องเรียน โดยไม่ได้รับอนุญาต
11. เล่นกีฬาในบริเวณสถานที่ห้ามเล่น
12. พุดคุยเสียงดังหรือเล่นในห้องเรียนและห้องประชุม
13. พุดปด พุดส่อเสียด หยาบคาย พุดหรือแสดงกิริยาล้อเลียนหรือกลั่นแกล้งผู้อื่น ให้เสียหาย
14. สวมใส่หรือนำเครื่องประดับ และสิ่งของมีค่ามาโรงเรียน
15. ใช้กระเป๋าเป้ ที่มีใช้ตราโรงเรียน
16. ไว้ทรงผมไม่ถูกต้องตามระเบียบของโรงเรียน
17. แต่งกายไม่ถูกต้องตามระเบียบของโรงเรียน
18. ใช้โทรศัพท์มือถือในโรงเรียน
19. ชีตเขียนฝาผนังอาคาร โต๊ะ เก้าอี้ ให้สกปรกเสียหาย

ระดับที่ 2 ตัดคะแนนความประพฤติ

6 – 15 คะแนน กรณีดังต่อไปนี้

1. ออกนอกห้องเรียน ออกนอกโรงเรียน โดยไม่ได้รับอนุญาต
2. หลบหนีชั่วโมงเรียนอยู่ภายในโรงเรียน
3. นักเรียนชายเจาะหู ส่วนนักเรียนหญิง เจาะหูมากกว่าข้างละ 1 รู ขึ้นไป
4. นักเรียนแสดงกิริยา และใช้วาจาไม่สุภาพ ต่อคุณครูและบุคคลทั่วไป
5. ยุยง ชักชวนเพื่อส่งเสริมให้ผู้อื่นกระทำความผิดที่ขัดต่อระเบียบโรงเรียน
6. ก้าวร้าว ข่มเหง ข่มขู่ผู้อื่น
7. ขับขี่รถจักรยานยนต์ รถยนต์มาโรงเรียน
8. มั่วสุมในร้านเกม ร้านอาหาร หรือสถานที่ต่างๆ ทำให้เกิดความเสื่อมเสียชื่อเสียงแก่โรงเรียน

ระดับที่ 3 ตัดคะแนนความประพฤติ

16 – 30 คะแนน กรณีดังต่อไปนี้

1. หลบหนีการเรียนออกนอกบริเวณโรงเรียน
2. นำสื่อลามกอนาจารต่างๆ มาโรงเรียนหรือมีไว้ในครอบครอง

3. ปลอมแปลงเอกสาร เช่น ลายมือชื่อ ผู้ปกครอง ครู หรือบุคคลอื่นๆ หรือกระทำการแอบอ้างชื่อโรงเรียนผู้อื่น ทำให้เกิดความเสื่อมเสียแก่ทางโรงเรียน
 4. ทำลายทรัพย์สินสาธารณสมบัติของโรงเรียน และของผู้อื่น
 5. ทะเลาะวิวาท ทำร้ายร่างกายผู้อื่น ทั้งภายในและภายนอกโรงเรียน
 6. ลักทรัพย์ของผู้อื่นทั้งภายในและภายนอกโรงเรียน
 7. สูบบุหรี่ เสพสิ่งเสพติด ดื่มเครื่องดื่มที่มีแอลกอฮอล์ทุกชนิด เครื่องดื่มที่ทำให้เกิดอาการมึนเมา หรือมีไว้ในครอบครอง
 8. นำอุปกรณ์ในการเล่นการพนันเข้ามาในบริเวณโรงเรียน หรือเล่นการพนันทุกชนิด มั่วสุมในแหล่งอบายมุข เที้ยวเตรกลางคืน ระหว่างเวลา 22.00–04.00 น.
 9. นำหรือพกพาอาวุธ และวัตถุอันตรายมาโรงเรียน
 10. ประพฤติตนหรือแสดงกิริยาที่ไม่เหมาะสมในทำนองชู้สาว
 11. ข่มขู่และกรรโชกทรัพย์ผู้อื่น
- 1.2 กรณีที่นักเรียนประพฤติผิดซ้ำซาก ไม่แก้ไขปรับปรุงความประพฤติจะถูกพิจารณาลงโทษถึงขั้นสูงสุด

ข้อ 2. ผู้ปกครองรับนักเรียนไปพัฒนาพฤติกรรม

ในกรณีที่นักเรียนประพฤติผิดซ้ำซาก หรือมีความประพฤติไม่เหมาะสมอย่างร้ายแรง หรือเมื่อนักเรียนถูกตัดคะแนนความประพฤติครบ 100 คะแนน คณะกรรมการฝ่ายปกครองพิจารณาแล้ว เห็นว่าพฤติกรรมดังกล่าว จะส่งผลกระทบต่อนักเรียนคนอื่นๆ หรือนำมาซึ่งความเสื่อมเสียชื่อเสียงของโรงเรียน หรือเป็นอันตรายต่อนักเรียนผู้นั้น ให้เสนอหัวหน้าสถานศึกษาให้ผู้ปกครองรับนักเรียนไปพัฒนาพฤติกรรม หรือให้นักเรียนผู้นั้นย้ายสถานศึกษาโดยไม่ต้องผ่านทัณฑ์บนและการพัฒนาพฤติกรรม

หมวดที่ 6

ว่าด้วย การยกย่องนักเรียน ประพฤตินดี

เมื่อนักเรียนกระทำความดีจนปรากฏ สมควรแก่การยกย่อง สรรเสริญ เชิดชูเกียรติ จะได้รับการพิจารณา คະแนนตามระดับความดีนั้น ๆ โรงเรียนจะรวบรวมและบันทึกไว้ในประวัตินักเรียนจนจบปีการศึกษา โดยคณะกรรมการฝ่ายปกครอง



ข้อ 1. ความดีแบ่งเป็น 2 ระดับ ดังนี้

1.1 ความดีระดับที่ 1 เป็นความดีเฉพาะตัวที่ปรากฏต่อสาธารณชนโดยสม่ำเสมอ เช่น การดูแลรักษาสิ่งของ สาธารณประโยชน์ การใช้เวลาว่างให้เป็นประโยชน์ มีความซื่อสัตย์ มีสัมมาคารวะ มีน้ำใจ

1.2 ความดีระดับที่ 2 เป็นความดีที่เกี่ยวข้องหรือก่อประโยชน์กับผู้อื่น เช่น การชักชวนให้ผู้อื่นกระทำความดี นำของที่เก็บได้ไปส่งมอบให้ครู เสียสละและบำเพ็ญประโยชน์ต่อสังคมอย่างสม่ำเสมอ

ข้อ 2. การให้คะแนนนักเรียนที่กระทำความดี ตามข้อที่ 1 ให้ครูที่พบเห็นหรือเกี่ยวข้อง เป็นผู้เสนอต่อหัวหน้าระดับชั้น เพื่อนำเสนอต่อคณะกรรมการฝ่ายปกครอง โดยมีเกณฑ์ที่กำหนดดังนี้

- | | |
|----------------------|--------------|
| 2.1 ความดีระดับที่ 1 | 1 - 5 คะแนน |
| 2.2 ความดีระดับที่ 2 | 6 - 10 คะแนน |

ข้อ 3. สำหรับนักเรียนที่มีความประพฤติดี ได้รับการเพิ่มคะแนนถึงเกณฑ์ที่กำหนด จะดำเนินการ ดังนี้

- | | |
|--------------------|--|
| 3.1 25 - 74 คะแนน | ได้รับหนังสือชมเชย |
| 3.2 75 - 100 คะแนน | ได้รับหนังสือชมเชย และได้รับการเสนอชื่อรับเกียรติบัตรเชิดชูเกียรติ |

ข้อ 4. นักเรียนที่กระทำความดีเป็นที่ประจักษ์ และสร้างชื่อเสียงให้กับโรงเรียนเป็นกรณีพิเศษ

เมื่อคณะกรรมการฝ่ายปกครองพิจารณาแล้ว เห็นว่าสมควรประกาศยกย่องเชิดชูเกียรติเป็นกรณีพิเศษ ให้เสนอหัวหน้าสถานศึกษามอบเกียรติบัตรแม้ความดีไม่ถึงเกณฑ์ที่กำหนด

ข้อ 5. การเพิ่มคะแนนความดีหรือตัดคะแนนความประพฤติ นั้น ถือว่าเป็นคนละกรณี ไม่สามารถนำคะแนนมาหักลบรวมกันได้

ฝ่ายอาคารสถานที่

แนวปฏิบัติในการรับ - ส่งนักเรียน



1. ผู้ปกครองที่ประสงค์จะนำรถผ่านเข้า - ออก ภายในโรงเรียน จะต้องติดสติ๊กเกอร์ของโรงเรียน ที่ด้านหน้ารถ ซึ่งสติ๊กเกอร์มีอายุการใช้งาน 1 ปีการศึกษา
2. การใช้พื้นที่จอดรถภายในโรงเรียน อนุญาตให้ จอดรถ 2 ช่วง เวลาเช้าและเย็น
 - เวลาเช้า 06.00 น. - 09.00 น.
และให้นำรถออก
 - เวลาเย็น 14.00 น. - 19.00 น.
และให้นำรถออก
3. เมื่อส่งนักเรียนแล้ว ขอความร่วมมือให้ผู้ปกครอง ทุกท่านนำรถออกจากบริเวณโรงเรียนทันที เพื่อให้ผู้ปกครองท่านอื่นได้เข้ามาส่งบุตรหลาน ต่อไป
4. นักเรียนที่มาโรงเรียนหลังเวลา 08.00 น. ให้ผู้ปกครองส่งนักเรียนด้านประตูทางเข้าที่ 2 เท่านั้น (ประตูทางเข้าทุกประตูจะปิดเวลา 08.00 น.)
5. เมื่อจอดรถทุกครั้งต้องดับเครื่องยนต์และ ให้ปลดเกียร์ว่าง อีกทั้งให้ปฏิบัติตามกฎจราจร ของโรงเรียน
6. ผู้ปกครองและบุคคลภายนอกที่เข้ามาภายใน บริเวณโรงเรียนในเวลาทำการจะต้องแลกบัตร ก่อนเข้าโรงเรียนและต้องแต่งกายสุภาพ เพื่อเป็นแบบอย่างที่ดีให้กับนักเรียน
7. เมื่อได้ยินเสียงเพลงชาติ เพลงโรงเรียน และ ระหว่างสวดมนต์ ให้หยุดยืนตรงทุกครั้ง
8. ห้ามสูบบุหรี่หรือเสพของมึนเมาทุกชนิดภายใน บริเวณโรงเรียน
9. การเข้ามาดำเนินการกิจกรรมต่างๆ ภายใน โรงเรียนจะต้องได้รับอนุญาตจากทางโรงเรียน
10. วันอาทิตย์และวันหยุดนักขัตฤกษ์ งดใช้สนาม และสถานที่ต่างๆ ภายในบริเวณโรงเรียน



แผนผังอาคารเรียน โรงเรียนอัสสัมชัญธนบุรี

1. อาคารเซนต์คาเบรียล (St.Gabriel Building)
2. อาคารอิลเดอโฟงโซ (Ildefonso Building)
3. อาคารอัสสัมชัญ (Assumption Building)
4. อาคารเซนต์แมรี่ (St.Mary Building)
5. อาคารเซนต์ยอแซฟ (St.Joseph Building)
6. อาคารเทิดเทพรัตน์ (Therdtheperat Building)
7. อาคารรัตนบรรณาการ (Rattanabannakarn Building)
8. อาคารโดมสวนกาญจนา (Kanchanaphisek Botanical Garden)
9. อาคารราฟาแอล (Raphael Building)
10. อาคารหอประชุมหลุยส์ฯ (Louis Mary De Montfort Hall)
11. อาคารบ้านพักภราดา (Brother Residence)
12. อาคารยอห์นแมรี่ (John Mary Building)
13. อาคารมาร์ติน (Matin Building)
14. อาคารเซนต์แอนดรูว์ 1 (St.Andrew 1 Building)
15. อาคารเซนต์แอนดรูว์ 2 (St.Andrew 2 Building)
16. อาคารเซนต์ปีเตอร์ (St.Peter Building)
17. อาคารลาวสุต (Lavasut Building)
18. อาคารซ่อมบำรุง (Maintenance Building)
19. อาคารโกลเด้นจูบิลี่ (Golden Jubilee Building)
20. อาคารอัฒจันทร์ (Grandstand Building)
21. อาคารศูนย์การเรียนรู้พลังงาน (Economy Learning Center)
22. อาคารอเล็กซิส มิวสิค (Alexis Music Building)
23. อาคารเอ.ซี.ที. สปอร์ต อารีนา (ACT. Sport Arena)

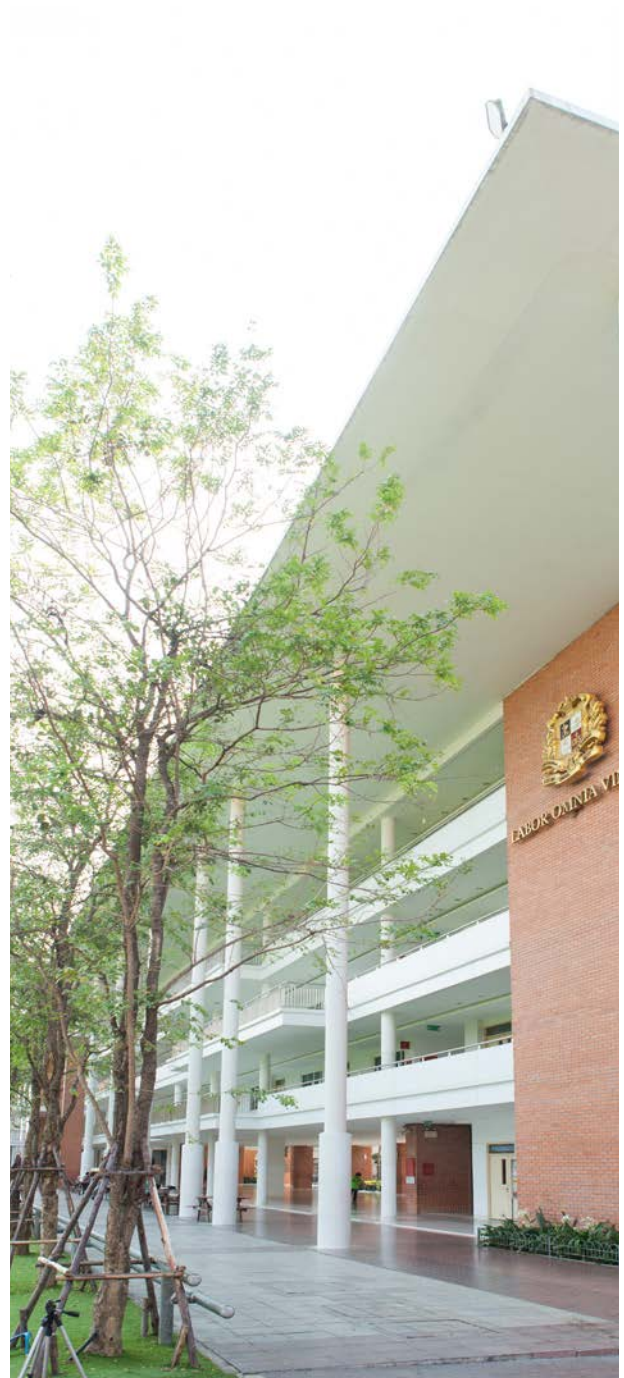



ฝ่ายกิจกรรม

โรงเรียนอัสสัมชัญธนบุรี

มุ่งเน้นการส่งเสริมให้ผู้เรียนมีสุนทรียภาพด้านดนตรี กีฬาและนันทนาการ ตามนโยบายและเอกลักษณ์โรงเรียน โดยการจัดกิจกรรมต่างๆ ตลอดปีการศึกษา และยังได้จัดการเรียนการสอนด้านดนตรี กีฬาร่วมกับฝ่ายวิชาการทั้งในและนอกเวลาเพื่อให้ผู้เรียนมีทักษะชีวิต เรียนรู้รักษาสุขภาพกาย-ใจ ผ่านการเรียนกิจกรรมดนตรีและกีฬา ตามความถนัด ความสามารถ และความสนใจของผู้เรียน อีกทั้งให้บริการทางการศึกษาดนตรี กีฬาและบริการการออกกำลังกายแก่บุคคลทั่วไป โดยการบริหารจัดการมุ่งเน้นคุณภาพและมาตรฐานสากล



แผนกกิจกรรมนักเรียน

แผนกกิจกรรมนักเรียน ดำเนินการจัดกิจกรรมต่างๆ ของโรงเรียนเพื่อส่งเสริมให้ผู้เรียนมีสุนทรียภาพ กล้าคิด กล้าทำ กล้าแสดงออกอย่างสร้างสรรค์ เป็นบุคคลที่ครบทุกมิติทั้งด้านสติปัญญา อารมณ์ สังคม ผ่านการร่วมกิจกรรมต่าง ๆ ของโรงเรียน อาทิ กิจกรรมกรีฑาสีนักเรียน กิจกรรมไหว้ครู กิจกรรมถวายพระพร กิจกรรมราตรีสัมพันธ์ กิจกรรมคริสต์มาสแฟร์ รวมถึงการจัดกิจกรรมส่งเสริมความร่วมมือระหว่างชุมชนกับโรงเรียนอย่างต่อเนื่องตลอดปีการศึกษา





ACT MUSIC CENTER

ศูนย์ดนตรีอัสสัมชัญธนบุรี จัดกิจกรรมส่งเสริมให้ผู้เรียนมีทักษะด้านดนตรีตั้งแต่ระดับพื้นฐานจนถึงระดับเป็นเลิศ ผ่านกิจกรรม และชมรมต่างๆ

อาทิ วงโยธวาทิต คณะนักร้องประสานเสียง วงดนตรีสากล วงสตริงคอมโบ วงสตริงแจมเบอร์ และวงดนตรีออร์เคสตรา เพื่อให้นักเรียนได้พัฒนาศักยภาพด้านดนตรี นอกจากนี้ ศูนย์ดนตรียังได้ดำเนินงานด้านการเรียนการสอนดนตรีร่วมกับฝ่ายวิชาการ โดยจัดการสอนดนตรีด้วยหลักสูตรมาตรฐานสากลเช่นเดียวกับสถาบันดนตรีชั้นนำ โดยใช้อุปกรณ์ดนตรีที่มีคุณภาพ และครูผู้เชี่ยวชาญที่จบการศึกษาแต่ละเครื่องดนตรีโดยตรง

เน้นให้นักเรียนได้ปฏิบัติจริง อย่างเข้มข้น มีการวัดประเมินผลผู้เรียนตามมาตรฐานสากล อีกทั้งจัดกิจกรรมเสริมการเรียนอาทิ การแสดงดนตรี และการประกวดตลอดทั้งปี

วิชาที่เปิดสอน ได้แก่ เปียโน กีตาร์คลาสสิก กีตาร์ไฟฟ้า เบส กลองชุด ซับร้อง ไวโอลิน Ukulele เรียนรวมวง คอมพิวเตอร์มีวสิค ทฤษฎีดนตรี การประพันธ์เพลง และสอนเครื่องดนตรีไทยทุกประเภท

โปรแกรมการเรียนการสอนเพื่อพัฒนาทักษะความสามารถทางด้านดนตรีสู่ความเป็นเลิศมีดังนี้

1. โปรแกรมสหศิลป์ดนตรีและการแสดง ซึ่งเป็นโครงการความร่วมมือระหว่าง คณะดุริยางคศาสตร์ มหาวิทยาลัยศิลปากรกับศูนย์ดนตรีฯ เปิดสอนนักเรียนชั้น ม.4- ม.6 ที่เลือกสายสหศิลป์ดนตรี สอนโดยคณาจารย์จากมหาวิทยาลัยศิลปากร อีกทั้งนักเรียนที่มีผลการเรียนดีจะได้รับโควตาเรียนต่อมหาวิทยาลัยศิลปากรโดยตรง

2. โปรแกรมเรียนดนตรีในเวลาปกติ เฉพาะนักเรียนชั้นประถมศึกษาปีที่ 4 – มัธยมศึกษาปีที่ 6 ในคาบวิชาดนตรีสามารถเลือกเรียนกับศูนย์ดนตรีได้

3. โปรแกรมเรียนเสริมพิเศษนอกเวลา - เลือกเรียนสัปดาห์ละ 1 วัน วันละ 1 ชั่วโมง เปิดสอนเวลา 16.10 – 17.10 น. และ 17.10 – 18.10 น.

4. โปรแกรมเรียนเสริมพิเศษวันเสาร์- เรียนวันละ 1 ชั่วโมง เปิดสอนเวลา 09.00 – 16.00 น.

บริการห้องซ้อมวงสตริงคอมโบและห้องบันทึกเสียง ด้วยอุปกรณ์เครื่องดนตรีที่ได้มาตรฐานชั้นนำสำหรับนักเรียนและบุคคลทั่วไป



ศูนย์กีฬาและนันทนาการ

อาคาร Golden Jubilee เป็นศูนย์การเรียนด้านกีฬา และนันทนาการ และการให้บริการด้านสุขภาพที่มีมาตรฐานสากลครบวงจร โดยจัดตั้งเป็นศูนย์กีฬาและนันทนาการ เพื่อจัดกิจกรรมและจัดการเรียนการสอนกีฬา และนันทนาการต่างๆ ให้กับนักเรียน และให้บริการบุคคลทั่วไปทั้งในและนอกเวลาประกอบด้วย

- **เทควันโด** สอนโดยทีมงานอาจารย์ธนา สินประสาธน์ สายดำตั้ง 7 ประธานผู้ตัดสินพุมเซ่ สมาคมเทควันโดแห่งประเทศไทย และโค้ชทีมชาติไทย
- **กอล์ฟ** สอนโดยโปรกอล์ฟมืออาชีพที่มีประสบการณ์ และผ่านการอบรมจากสมาคมกอล์ฟและ PGA
- **ศิลปะการเต้น Jazz Dance และ Bullet** จากสถาบันบางกอกแดนซ์ สถาบันสอนเต้นอันดับหนึ่งของประเทศไทย
- **เทนนิส** สอนโดยโค้ชเทนนิสมืออาชีพที่มีประสบการณ์ด้านการสอนเทนนิสโดยตรง
- **ปีนหน้าผาจำลอง - บนความสูง 11 เมตร** สอนโดยโค้ชผู้เชี่ยวชาญและเป็นกรรมการการแข่งขันระดับนานาชาติ ด้วยระบบดูแลความปลอดภัยตามมาตรฐานสากล
- **เทเบิลเทนนิส** โดยโค้ชเทเบิลเทนนิส ที่มีประสบการณ์ด้านการสอนและพัฒนาผู้เรียนมาอย่างยาวนาน





ACT Fitness Center

เปิดให้บริการสำหรับสมาชิกวันจันทร์ – วันศุกร์ เวลา 07.30 – 10.00 น. และ 14.00 – 19.00 น. วันเสาร์เปิดให้บริการเวลา 08.30 – 19.00 น. นักเรียนชั้น ม.1 – ม.6 ใช้บริการฟรี สำหรับผู้ปกครอง หรือบุคคลทั่วไปสามารถสมัครเป็นสมาชิกเพื่อเข้าใช้บริการ ศูนย์ฟิตเนสมีบริการต่างๆ ดังนี้

- บริการออกกำลังกายด้วยเครื่องออกกำลังกายประเภทต่างๆ พร้อมเจ้าหน้าที่ให้คำแนะนำวิธีการใช้เครื่องออกกำลังกาย และวิธีการรักษาสุขภาพแก่สมาชิก
- บริการให้คำปรึกษา วางโปรแกรม และดูแลการออกกำลังกายเพื่อสุขภาพแบบต่างๆ ทั้งเป็นกลุ่มและแบบส่วนตัว
- บริการห้อง Sauna&Stream
- สนุกสนานกับการออกกำลังกายแบบ Group Exercise อาทิ โยคะ แอโรบิก สเต็ป Gym Ball และ Body Combat เป็นต้น

การจัดกิจกรรมต่างๆ รวมทั้งการเรียนการสอนดนตรี กีฬา หรือนันทนาการ และการให้บริการสุขภาพต่างๆ ของโรงเรียน นอกจากเสริมสร้างทักษะชีวิตแก่ผู้เรียนแล้ว ยังเป็นการอำนวยความสะดวก ความปลอดภัย ช่วยประหยัดเวลา และค่าใช้จ่ายให้แก่นักเรียน และผู้ปกครองมากกว่าการไปเรียนหรือใช้บริการภายนอกโรงเรียน นักเรียน ผู้ปกครอง หรือบุคคลทั่วไปที่สนใจ สอบถามรายละเอียดเพิ่มเติมได้ที่ 02-807-9555-63

- ฝ่ายกิจกรรม ต่อ 500
- แผนกกิจกรรม ต่อ 560
- ศูนย์ดนตรี ต่อ 510
- ศูนย์กีฬา ต่อ 911
- ศูนย์ฟิตเนส ต่อ 912

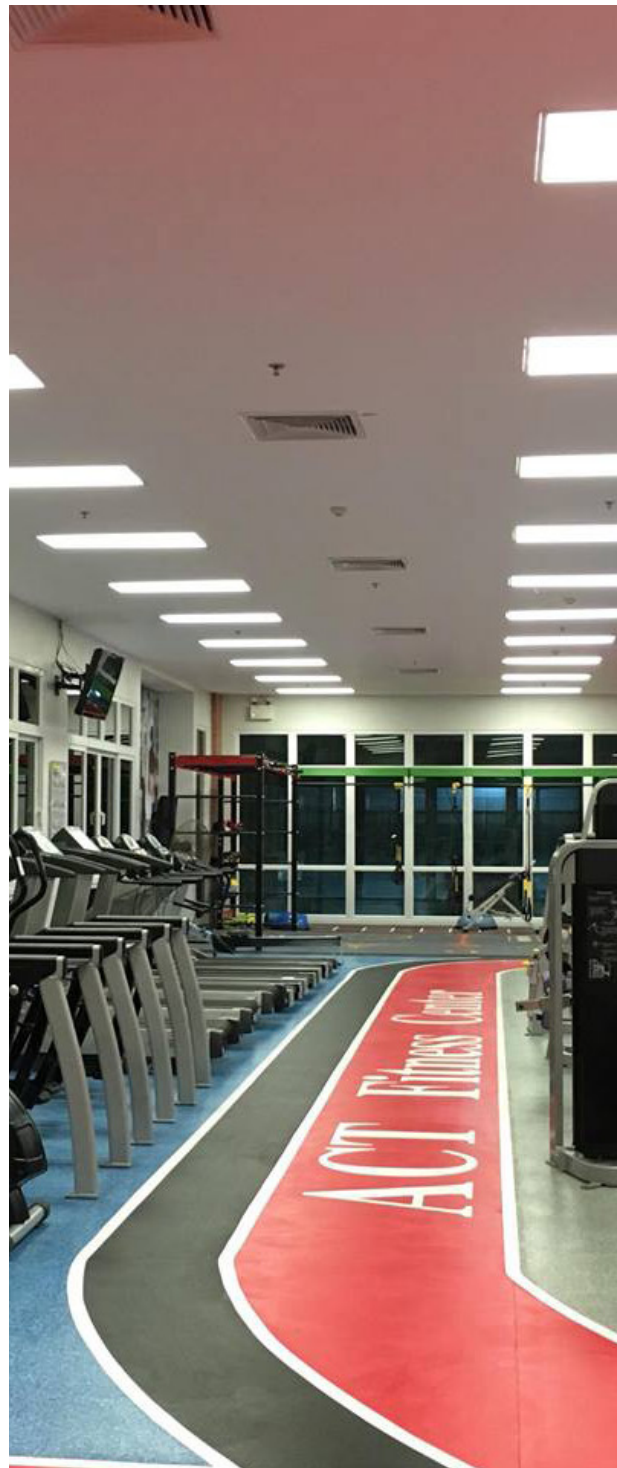

สำนักผู้อำนวยการ

การให้บริการด้านเครือข่ายอินเทอร์เน็ต แก่นักเรียนโรงเรียนอัสสัมชัญธนบุรี

1. นักเรียนทุกคนจะได้รับสิทธิในการใช้งานเกี่ยวกับเครือข่ายอินเทอร์เน็ตที่ทางหน่วยงานศูนย์คอมพิวเตอร์เป็นผู้ให้บริการจนกว่าจะจบการศึกษาหรือพ้นสภาพการเป็นนักเรียนของโรงเรียนอัสสัมชัญธนบุรี

2. การจัดทำบัญชีผู้ใช้งาน (Account) เพื่อใช้บริการเชื่อมต่อระบบเครือข่ายอินเทอร์เน็ตของโรงเรียนอัสสัมชัญธนบุรี นักเรียนสามารถใช้ในการเข้าระบบการเชื่อมต่อเครือข่ายแบบไร้สาย (WIFI) โดยมีรูปแบบของบัญชีผู้ใช้งาน (Account) ดังนี้

Username : s00xxxxx

(xxxxx คือ เลขประจำตัวนักเรียน)

Password : xxxxxx

(ทางหน่วยงานศูนย์คอมพิวเตอร์
จัดสรรให้ในเบื้องต้น)

3. นักเรียนที่เป็นสมาชิกและได้รับบัญชีผู้ใช้งาน (Account) แล้วสามารถใช้งานเครือข่ายอินเทอร์เน็ตไร้สายภายในโรงเรียนตามจุดที่มีสัญญาณการให้บริการตลอดเวลาที่อยู่ภายในโรงเรียนอัสสัมชัญธนบุรี โดย 1 บัญชีผู้ใช้งานสามารถเชื่อมต่อเข้าระบบเครือข่ายอินเทอร์เน็ตพร้อมกันได้ไม่เกิน 3 อุปกรณ์

4. กรณีสมาชิกลืมหรือทำรหัสผ่านในการเข้าระบบเครือข่ายหาย สามารถขอรับรหัสผ่านใหม่ได้โดยการชำระค่าธรรมเนียม 50 บาท ที่ห้องการเงิน และนำใบเสร็จติดต่อกับหน่วยงานศูนย์คอมพิวเตอร์เพื่อดำเนินการต่อไป

5. หากพบปัญหาในการใช้งาน สามารถติดต่อได้ที่ โทร 0-2807-3502 หรือเบอร์ 0-2807-9555-63 ต่อ 319 หรือติดต่อด้วยตนเองที่ห้องหน่วยงานศูนย์คอมพิวเตอร์ ชั้น 1 อาคารรัตนบรรณาการ

www.act.ac.th
Assumption College Thonburi

NetWiFiServ
ACT Internet WiFi Service

UserName:

Password:

Login Reset

Copyright 2013 © A.C.T. All rights reserved.
Assumption College Thonburi
Bangkaphai Bangkae Bangkok 10160 Thailand
Tel.(02)-807-9555-63 Fax.421-8119



ระดับมัธยมศึกษา โครงการเรียนภาษาอังกฤษ กับศูนย์ภาษาอังกฤษ ACT - Bell

ศูนย์ภาษาอังกฤษอัสสัมชัญธนบุรี - เบลล์ (ACT - Bell Language Centre) เป็นการประสานความร่วมมือระหว่างโรงเรียนอัสสัมชัญธนบุรี และศูนย์การสอนภาษาอังกฤษ Bell International Services, United Kingdom เพื่อร่วมกันพัฒนาระบบการเรียนรู้ภาษาอังกฤษให้แก่ นักเรียนอย่างมีประสิทธิภาพและมีมาตรฐานทางด้านการสอนภาษาอังกฤษที่ได้รับการยอมรับในหลายๆ ประเทศ

อีกทั้งยังมีการประสานงานร่วมกับมหาวิทยาลัย Cambridge ประเทศอังกฤษ เพื่อการจัดทดสอบมาตรฐานความสามารถด้านภาษาอังกฤษ Preliminary English Test: PET หรือ Key English Test: KET ให้แก่นักเรียนและยังใช้แนวทางของข้อสอบมาตรฐานนั้น มาปรับและเสริมเข้ากับเนื้อหาการสอนภาษาอังกฤษ ดังนั้น หลักสูตรของศูนย์ภาษาอังกฤษ ACT - Bell จึงมีจุดมุ่งเน้นเพื่อให้นักเรียนทุกคนสามารถทำการสอบวัดพื้นฐานด้านภาษาอังกฤษของมหาวิทยาลัย Cambridge นี้ด้วย

ครูชาวต่างชาติที่จะเข้ามาเป็นครูผู้สอนทุกคนได้รับการคัดเลือกเบื้องต้นโดยศูนย์ Bell ในประเทศอังกฤษ และมาจากประเทศที่ใช้ภาษาอังกฤษเป็นภาษาหลักในการสื่อสาร และต้องมีความรู้ความสามารถ ผ่านการอบรมด้านการสอนภาษาอังกฤษจากสถาบันที่เป็นที่ยอมรับ

การดำเนินการเรียนการสอน

นักเรียนระดับชั้นมัธยมศึกษาในโครงการจะจัดให้เรียนในชั่วโมงเรียนปกติจำนวน 5 คาบเรียน/สัปดาห์ โดยใช้รหัสวิชาภาษาอังกฤษเพิ่มเติม

- สำหรับนักเรียนระดับชั้นมัธยมศึกษา ทางศูนย์ฯ จะจัดนักเรียนที่เข้าร่วมโครงการให้อยู่ห้องเดียวกัน และเมื่อถึงชั่วโมงเรียนจะแบ่งนักเรียนใน 1 ห้องใหญ่ออกเป็น 3 กลุ่มย่อย A, B และ C จากการสอบวัดพื้นฐานเพื่อแยกนักเรียนตามระดับความสามารถทางภาษา ซึ่งนักเรียนในแต่ละกลุ่มจะมีหลักสูตรและแบบเรียนที่ต่างกัน เพื่อให้ตรงตามระดับความสามารถด้านภาษาอังกฤษของนักเรียน

- นักเรียนมัธยมศึกษา ในแต่ละห้องเรียนย่อยจะมีจำนวนไม่เกิน 20 คน ต่อครูชาวต่างชาติ 1 คน

- มีการตรวจวัดคุณภาพการจัดการเรียนการสอน และการบริหารจัดการให้ได้มาตรฐานตามกำหนด จากตัวแทนศูนย์ภาษาอังกฤษ Bell ที่ประเทศอังกฤษทุกปี

- กิจกรรมการเรียนการสอนที่เน้นผู้เรียนเป็นหลัก ให้นักเรียนได้มีโอกาสในการฝึกการใช้ภาษาที่ถูกต้องควบคู่ไปกับการดูแล แนะนำอย่างใกล้ชิดจากครูชาวต่างชาติ

- เป้าหมายการเรียนรู้ชัดเจน เน้นให้นักเรียนในระดับชั้นมัธยมศึกษาสามารถเข้าร่วมสอบ PET และ KET ได้

- มีการจัดห้องเรียนย่อยใหม่ทุกปีการศึกษาโดยดูจากคะแนนสอบของนักเรียนเพื่อให้นักเรียนเข้าเรียนในห้องเรียนที่เหมาะสมกับระดับทักษะของตน

- ครูต่างชาติมีการเข้าร่วมอบรม สัมมนา เพื่อร่วมกันพัฒนาระบบการสอนภาษา และแบ่งปันประสบการณ์ เพื่อนำความรู้ที่ได้มาใช้ในห้องเรียนและจัดทำสื่อการสอนนอกตำราเรียน

- ห้องเรียนพิเศษพร้อมอุปกรณ์การสอนครบครัน เหมาะแก่การเรียนรู้อย่างเป็นกลุ่มย่อยหรือการทำกิจกรรม

- หนังสือแบบเรียนที่มีเนื้อหาเหมาะสมกับระดับความสามารถของนักเรียน เรียนรู้ได้เข้าใจมากขึ้น



“ศูนย์ภาษาอังกฤษ ACT - Bell จึงเป็นอีกทางเลือกหนึ่งของท่านผู้ปกครองที่ต้องการส่งเสริมบุตรหลานของท่านให้มีโอกาสเรียนรู้ภาษาอังกฤษ และร่วมกิจกรรมเสริมกับครูชาวต่างชาติผู้มีคุณวุฒิและประสบการณ์”

ฝ่ายวิชาการ



โรงเรียนอัสสัมชัญธนบุรีได้จัดทำหลักสูตรสถานศึกษาโดยยึดตามหลักสูตรแกนกลางการศึกษาขั้นพื้นฐาน พุทธศักราช 2551 เป็นหลักสูตรแกนกลาง และสอดคล้องกับการจัดการเรียนรู้ตามพระราชบัญญัติการศึกษาแห่งชาติ พุทธศักราช 2542 นอกจากนี้โรงเรียนอัสสัมชัญธนบุรีกำหนดให้มีระบบประกันคุณภาพภายใน เพื่อการพัฒนาคุณภาพการศึกษาและพัฒนามาตรฐานการศึกษาทุกระดับต้องประกอบด้วย การประเมินคุณภาพภายใน การติดตามตรวจสอบคุณภาพการศึกษา และการพัฒนาคุณภาพการศึกษา เพื่อให้การจัดการศึกษาเป็นไปอย่างมีประสิทธิภาพ จึงมีระบบการประกันคุณภาพภายนอก เพื่อรับรองมาตรฐานและมุ่งพัฒนาคุณภาพการศึกษาทุกระดับ โดยประกอบด้วย การประเมินคุณภาพภายนอก และการติดตามตรวจสอบคุณภาพการศึกษา

แผนการเรียนมัธยมศึกษาตอนต้น

การจัดการศึกษาโดยยึดผู้เรียนทุกคนมีความสามารถเรียนรู้และพัฒนาตนเองได้ โดยพัฒนาหลักสูตรสถานศึกษาให้มีแผนการเรียนให้นักเรียนได้เลือกเรียนตามความสามารถและความสนใจ โดยชั้นมัธยมศึกษาปีที่ 1-3 มี 4 แผนการเรียน ได้แก่

1. แผนการเรียน IEP

เรียนตามหลักสูตรของกระทรวงศึกษาธิการ เสริมทักษะด้านภาษาอังกฤษ เพื่อเพิ่มศักยภาพให้กับผู้เรียน โดยยกระดับการจัดการเรียนการสอนเทียบเคียงมาตรฐานสากลตลอดทั้งการจัดกิจกรรมด้านภาษาอังกฤษ ด้านการสื่อสารเป็นสำคัญ เน้นการออกเสียงให้ถูกต้องตามหลักของภาษาศาสตร์ รวมถึงการ ฟัง การอ่าน และการเขียน อีกทั้งจัดการเรียนการสอนในวิชาภาษาอังกฤษที่บูรณาการกับวิชาวิทยาศาสตร์ คณิตศาสตร์ สังคมศึกษา คอมพิวเตอร์ และภาษาจีนซึ่งมีครูไทยสอน คู่กับครูต่างชาติ



2. แผนการเรียน BELL

เป็นการจัดการเรียนการสอน ตั้งแต่ชั้นประถมศึกษาปีที่ 1 ถึงชั้นมัธยมศึกษาปีที่ 3 โดยโรงเรียนอัสสัมชัญธนบุรี ร่วมกับ Bell International Services ประเทศอังกฤษ จัดให้นักเรียนได้เรียนวิชาภาษาอังกฤษกับครูต่างชาติที่เป็นเจ้าของภาษา (Native Speaker) ระดับชั้นมัธยมศึกษาปีที่ 1-3 จำนวน 5 คาบต่อสัปดาห์ ด้วยการจัดให้นักเรียนเรียนเป็นกลุ่มย่อย กลุ่มละ 15-20 คนต่อครูต่างชาติ 1 คน การวัดมาตรฐานการเรียนการสอนภาษาอังกฤษ ใช้การทดสอบทักษะภาษาอังกฤษตามมาตรฐานของ Cambridge ซึ่งเป็นที่ยอมรับทั่วโลก นอกจากนั้นยังเสริมทักษะภาษาอังกฤษ โดยบูรณาการ วิชาวิทยาศาสตร์ คณิตศาสตร์ ภาษาอังกฤษ สังคมศึกษา และคอมพิวเตอร์ โดยมีครูไทยสอนคู่กับครูต่างชาติ



3. แผนการเรียนห้องเรียนพิเศษ วิทยาศาสตร์ตามแนวทาง สสวท.

และ- สอวน.

เพื่อส่งเสริมนักเรียนที่มีความสามารถพิเศษทางวิทยาศาสตร์ คณิตศาสตร์ และเทคโนโลยี ให้ได้รับการพัฒนาตามความสนใจอย่างเต็มศักยภาพ เน้นทักษะการคิดระดับสูงกระบวนการแก้ปัญหา คิดอย่างสร้างสรรค์ จำนวนนักเรียนต่อห้องไม่เกิน 38 คน

4. แผนการเรียน English Program

สอนเป็นภาษาอังกฤษ โดยครูต่างชาติ ห้องเรียนละ 25-30 คน และมีครูไทยร่วมดูแล ได้แก่ วิชาภาษาอังกฤษ คณิตศาสตร์ วิทยาศาสตร์ การงานฯ พลศึกษา สุขศึกษา ส่วนวิชาที่สอนโดยใช้ภาษาไทย ได้แก่ วิชาภาษาไทย ศิลปะ ประวัติศาสตร์ นาฏศิลป์ ดนตรี และบูรณาการ การเรียนการสอนเป็นภาษาอังกฤษในวิชาสังคมศึกษา และคอมพิวเตอร์

แผนการเรียนมัธยมศึกษาตอนปลาย

การจัดการศึกษาโดยยึดผู้เรียนเป็นทุกคนมีความสามารถเรียนรู้และพัฒนาตนเองได้ โดยพัฒนาหลักสูตรสถานศึกษาให้มีแผนการเรียนให้นักเรียนได้เลือกเรียนตามความสามารถและความสนใจ โดยชั้นมัธยมศึกษาปีที่ 4-6 มี 2 แผนการเรียน ได้แก่

1. แผนการเรียนสามัญ

แบ่งออกเป็น 3 แผนการเรียน ได้แก่

- **แผนการเรียนวิทยาศาสตร์-คณิตศาสตร์**

เน้นการเรียนวิชาคณิตศาสตร์ วิทยาศาสตร์ (ฟิสิกส์ เคมี และชีววิทยา) สำหรับผู้ที่สนใจศึกษาต่อ ดังนี้

(1.) ด้านวิทยาศาสตร์สุขภาพ ได้แก่ แพทยศาสตร์ ทันตแพทยศาสตร์ เภสัชศาสตร์ เทคนิคการแพทย์ พยาบาลศาสตร์ สัตวแพทยศาสตร์ วิทยาศาสตร์การกีฬา หรือจิตวิทยา

(2.) ด้านวิทยาศาสตร์กายภาพและชีวภาพ ได้แก่ วิทยาศาสตร์ จุลชีววิทยา ธรณีวิทยา หรือ วิทยาศาสตร์และเทคโนโลยีการอาหาร

- (3.) ด้านวิศวกรรมศาสตร์
- (4.) ด้านสถาปัตยกรรมศาสตร์
- (5.) ด้านประมง
- (6.) ด้านเทคโนโลยีสารสนเทศ
- (7.) ด้านอื่นๆ

- **แผนการเรียนคณิตศาสตร์-ภาษาอังกฤษ (ศิลป์คำนวณ)**

เน้นการเรียนวิชาคณิตศาสตร์เป็นภาษาอังกฤษเรียนกับครูชาวต่างชาติ เหมาะสำหรับผู้ที่สนใจใช้ภาษาต่างประเทศ ศึกษาต่อด้านบริหารธุรกิจ รัฐศาสตร์ นิติศาสตร์ เศรษฐศาสตร์ พาณิชยศาสตร์และการบัญชี อักษรศาสตร์ ศิลปกรรมศาสตร์ ครุศาสตร์ มัณฑนศิลป์ มนุษยศาสตร์ การท่องเที่ยวและการโรงแรม สังคมสงเคราะห์ศาสตร์ หรือศึกษาศาสตร์ เป็นต้น



- **แผนการเรียนสหศิลป์**

(เลือกเรียนตามแผนการเรียน)

เน้นการเรียนในด้านต่างๆ ซึ่งผู้เรียนสามารถเลือกเรียนด้านใดด้านหนึ่งได้ตามความถนัดและความสนใจ แบ่งออกเป็นสหศิลป์ภาษาจีน สหศิลป์ภาษาญี่ปุ่น สหศิลป์ดนตรีและการแสดง สหศิลป์คอมพิวเตอร์ และสหศิลป์กีฬา เหมาะสำหรับผู้ที่สนใจศึกษาต่อในด้าน นิเทศศาสตร์ การท่องเที่ยวและการโรงแรม ดุริยางคศิลป์ หรือมนุษยศาสตร์ เป็นต้น

2. แผนการเรียน English Program ได้แก่

- **แผนการเรียนวิทยาศาสตร์-คณิตศาสตร์**
- **แผนการเรียนคณิตศาสตร์-ภาษาอังกฤษ (ศิลป์-คำนวณ)**

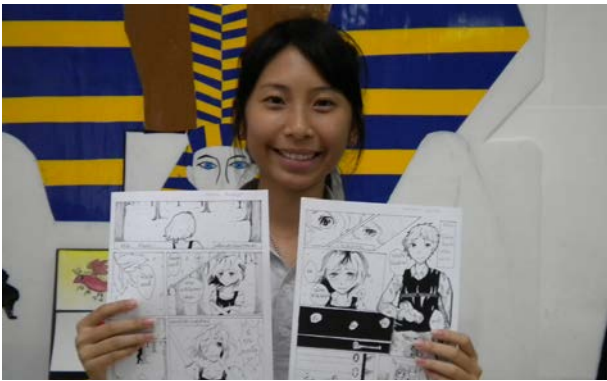

การจัดการเรียนรู้ใน 8 กลุ่มสาระการเรียนรู้

เพื่อพัฒนาผู้เรียนให้เป็นบุคลากรที่มีคุณภาพของสังคม

- กลุ่มสาระการเรียนรู้ภาษาไทย พัฒนาผู้เรียนทุกคนให้มีทักษะการฟัง การพูด การอ่าน และการเขียนอย่างคล่องแคล่ว มีความภูมิใจในความเป็นไทยและภาษาของตน
- กลุ่มสาระการเรียนรู้คณิตศาสตร์ พัฒนาผู้เรียนทุกคนให้สามารถนำความรู้ ทักษะ และกระบวนการทางคณิตศาสตร์ไปใช้ในการแก้ปัญหาในชีวิตประจำวัน และสามารถคาดการณ์ วางแผน ตัดสินใจ และแก้ปัญหาได้อย่างเหมาะสม
- กลุ่มสาระการเรียนรู้วิทยาศาสตร์ พัฒนาผู้เรียนทุกคนให้สามารถนำความรู้ หลักการ และกระบวนการทางคณิตศาสตร์ไปใช้ในการค้นคว้าหาความรู้ได้ และสามารถแก้ปัญหาอย่างเป็นระบบ คิดอย่างเป็นเหตุเป็นผล คิดวิเคราะห์ สังเคราะห์ สร้างสรรค์และจิตวิทยาวิทยาศาสตร์
- กลุ่มสาระการเรียนรู้สังคมศึกษา ศาสนาและวัฒนธรรม พัฒนาผู้เรียนทุกคนให้เป็นพลเมืองดี ศรัทธาในศาสนา ภูมิใจในความเป็นไทย ประวัติศาสตร์ชาติไทย และประเพณี วัฒนธรรมไทย ประวัติศาสตร์ชาติไทย และ

ประเพณี วัฒนธรรมไทย เทิดทูนพระมหากษัตริย์ และปรับตัวตนเองเข้ากับสภาพแวดล้อมได้

- กลุ่มสาระการเรียนรู้สุขศึกษาและพลศึกษา พัฒนาผู้เรียนทุกคนให้มีความรู้ ทักษะและเจตคติในการเสริมสร้างสุขภาพพลานามัย ป้องกันตนเอง และมีน้ำใจนักกีฬา
- กลุ่มสาระการเรียนรู้ศิลปะ พัฒนาผู้เรียนทุกคนให้มีความรู้และทักษะในการคิดริเริ่ม จินตนาการ สร้างสรรค์ งานศิลปะ มีสุนทรียภาพ และกล้าแสดงออกอย่างสร้างสรรค์
- กลุ่มสาระการเรียนรู้การงานอาชีพ และเทคโนโลยี พัฒนาผู้เรียนทุกคนให้มีความรู้ ทักษะที่จำเป็นในการทำงาน การดำรงชีวิต และทำงานร่วมกับผู้อื่นได้ ตลอดจนสามารถใช้เทคโนโลยีสารสนเทศในการสืบค้นข้อมูล
- กลุ่มสาระการเรียนรู้ภาษาต่างประเทศ พัฒนาผู้เรียนทุกคนให้มีความรู้ มีทักษะในการฟัง พูด อ่าน และเขียน รู้วัฒนธรรมการใช้ภาษาเพื่อการสื่อสาร และสามารถสื่อสารกับชาวต่างชาติได้

ทางโรงเรียนได้จัดการเรียนการสอนในวิชาคอมพิวเตอร์เป็นรายวิชาเพิ่มเติม นอกจากนี้ได้เพิ่มการจัดการเรียนการสอนโดยใช้ภาษาอังกฤษเป็นสื่อตามนโยบายของมูลนิธิคณะเซนต์คาเบรียลแห่งประเทศไทย ได้แก่ ภาษาอังกฤษ คณิตศาสตร์ วิทยาศาสตร์ สังคมศึกษา และคอมพิวเตอร์ ให้แก่นักเรียน รวมทั้งภาษาจีน เพื่อเพิ่มศักยภาพทางด้านภาษาต่างประเทศทั้งสองภาษา

กิจกรรมเสริมหลักสูตร

กิจกรรมเสริมหลักสูตร เป็นกิจกรรมที่จัดขึ้นของแต่ละกลุ่มสาระการเรียนรู้ ทั้งในเวลาและนอกเวลาเรียนปกติ โดยมีจุดมุ่งหมายเพื่อเสริมสร้างระเบียบวินัย สมาธิ ความรับผิดชอบ สุนทรียภาพ และสุขภาพของนักเรียน มีศักยภาพสูงสุด สามารถแสดงผลงาน เป็นตัวแทนของโรงเรียนในการประกวดและแข่งขันทั้งในและนอกสถาน ที่ ประกอบด้วยกิจกรรม 4 ด้าน ได้แก่

1. ด้านกิจกรรมวิชาการ
2. ด้านดนตรี
3. ด้านกีฬา
4. ด้านศิลปะ และการแสดง



กิจกรรมพัฒนาผู้เรียน

กิจกรรมพัฒนาผู้เรียน เป็นกิจกรรมที่หลักสูตรการศึกษาขั้นพื้นฐานได้กำหนดไว้ นอกเหนือจากสาระการเรียนรู้ทั้ง 8 กลุ่ม เพื่อให้ผู้เรียนได้พัฒนาความสามารถของตนเองตามศักยภาพ โดยการเข้าร่วมและปฏิบัติกิจกรรมที่เหมาะสมร่วมกับผู้อื่นอย่างมีความสุข ในกิจกรรมที่เลือกด้วยตนเอง ตามความถนัดและความสนใจอย่างแท้จริง

เป้าหมายของกิจกรรมพัฒนาผู้เรียน มุ่งพัฒนาให้ผู้เรียนได้รู้จัก เห็นคุณค่าในตนเองและผู้อื่น มีวุฒิภาวะทางอารมณ์ กระบวนการคิด ทักษะในการดำเนินชีวิตที่เหมาะสมและมีความสุข เกิดจิตสำนึกรับผิดชอบในตนเอง ครอบครัว สังคมและประเทศชาติ

โรงเรียนอัสสัมชัญธนบุรี มีรูปแบบการจัดกิจกรรมพัฒนาผู้เรียนแบ่งเป็น 2 ลักษณะ คือ

- **กิจกรรมแนะแนว** เป็นกิจกรรมที่ส่งเสริมและพัฒนาความสามารถของผู้เรียนให้เหมาะสมกับปัจเจกบุคคล สามารถค้นพบและพัฒนาศักยภาพของตน เสริมสร้างทักษะชีวิต วุฒิภาวะทางอารมณ์ การเรียนรู้เชิงพหุปัญญา และการสร้างสัมพันธภาพที่ดี ซึ่งผู้สอนทุกคนทำหน้าที่แนะแนวให้คำปรึกษาด้านชีวิต การศึกษาต่อการพัฒนาตนเองสู่โลกอาชีพและการมีงานทำ

- **กิจกรรมนักเรียน** เป็นกิจกรรมที่ผู้เรียนเป็นผู้ปฏิบัติด้วยตนเองอย่างครบวงจร ตั้งแต่การศึกษา วิเคราะห์ วางแผน ปฏิบัติตามแผน ประเมิน และปรับปรุงการทำงาน โดยเน้นการทำงานเป็นกลุ่ม เช่น ลูกเสือ/เนตรนารี นักศึกษาวิชาทหาร กิจกรรมเพื่อสังคมและสาธารณประโยชน์ และกิจกรรมชมรมต่างๆ เป็นต้น

โครงสร้างรายวิชา โรงเรียนอัสสัมชัญธนบุรี

ระดับมัธยมศึกษาตอนต้น ปีการศึกษา 2559

มัธยมศึกษาปีที่ 1 (ภาคเรียนที่ 1)			มัธยมศึกษาปีที่ 1 (ภาคเรียนที่ 2)		
รหัสวิชา	รายวิชา	หน่วยกิต / ชม.	รหัสวิชา	รายวิชา	หน่วยกิต / ชม.
	รายวิชาพื้นฐาน			รายวิชาพื้นฐาน	
ท21101	ภาษาไทย 1	1.5 (60)	ท21102	ภาษาไทย 2	1.5 (60)
ค21101	คณิตศาสตร์ 1	1.5 (60)	ค21102	คณิตศาสตร์ 2	1.5 (60)
ว21101	วิทยาศาสตร์ 1	1.5 (60)	ว21102	วิทยาศาสตร์ 2	1.5 (60)
ส21101	สังคมศึกษา 1	1.5 (60)	ส21103	สังคมศึกษา 2	1.5 (60)
ส21102	ประวัติศาสตร์ 1	0.5 (20)	ส21104	ประวัติศาสตร์ 2	0.5 (20)
พ21101	สุขศึกษาและพลศึกษา 1	1.0 (40)	พ21102	สุขศึกษาและพลศึกษา 2	1.0 (40)
ศ21101	ศิลปะพื้นฐาน 1	1.0 (40)	ศ21102	ศิลปะพื้นฐาน 2	1.0 (40)
ง21101	การงานอาชีพและเทคโนโลยี 1	1.0 (40)	ง21102	การงานอาชีพและเทคโนโลยี 2	1.0 (40)
อ21101	ภาษาอังกฤษ 1	1.5 (60)	อ21102	ภาษาอังกฤษ 2	1.5 (60)
รวม		11.0 (440)	รวม		11.0 (440)
รวมตลอดปีการศึกษารายวิชาพื้นฐาน					22.0 (880)
	กิจกรรมพัฒนาผู้เรียน			กิจกรรมพัฒนาผู้เรียน	
ค21201	คณิตศาสตร์เพิ่มเติม 1	0.5 (20)	ค21202	คณิตศาสตร์เพิ่มเติม 2	0.5 (20)
ศ21201	ดนตรี 1	0.5 (20)	ศ21202	ดนตรี 2	0.5 (20)
ว21201	วิทยาศาสตร์เพิ่มเติม 1	0.5 (20)	ว21202	วิทยาศาสตร์เพิ่มเติม 2	0.5 (20)
อ21201	ภาษาอังกฤษเพิ่มเติม 1	0.5 (20)	อ21202	ภาษาอังกฤษเพิ่มเติม 2	0.5 (20)
ง21201	คอมพิวเตอร์ 1	0.5 (20)	ง21202	คอมพิวเตอร์ 2	0.5 (20)
ส21201	หน้าที่พลเมือง 1	0.5 (20)	ส21202	หน้าที่พลเมือง 2	0.5 (20)
รวม		3.0 (120)	รวม		3.0 (120)
รวมตลอดปีการศึกษารายวิชาเพิ่มเติม					6.0 (240)
รวมตลอดปีการศึกษารายวิชาพื้นฐานและเพิ่มเติม					28.0 (1120)
1	ลูกเสือ / เนตรนารี	10	1	ลูกเสือ / เนตรนารี	10
2	กิจกรรมเพื่อสังคมและสาธารณประโยชน์	10	2	กิจกรรมเพื่อสังคมและสาธารณประโยชน์	10
3	ชมรม	20	3	ชมรม	20
4	จริยะ / แนะแนว	20	4	จริยะ / แนะแนว	20
รวมกิจกรรมพัฒนาผู้เรียน		1.5 (60)	รวมกิจกรรมพัฒนาผู้เรียน		1.5 (60)
เสริมทักษะภาษา			เสริมทักษะภาษา		
- ทักษะภาษาอังกฤษ			- ทักษะภาษาอังกฤษ		
- ภาษาจีน			- ภาษาจีน		
รวม จำนวนน้ำหนัก / ภาค		15.5	รวม จำนวนน้ำหนัก / ภาค		15.5
รวมตลอดปีการศึกษา					31.0 (1240)

หมายเหตุ กิจกรรมเพื่อสังคมและสาธารณประโยชน์บูรณาการกับลูกเสือ / เนตรนารี

โครงสร้างรายวิชา โรงเรียนอัสสัมชัญธนบุรี

ระดับมัธยมศึกษาตอนต้น แผนการเรียน สสวท. ปีการศึกษา 2559

มัธยมศึกษาปีที่ 1 (ภาคเรียนที่ 1)			มัธยมศึกษาปีที่ 1 (ภาคเรียนที่ 2)		
รหัสวิชา	รายวิชา	หน่วยกิต / ชม.	รหัสวิชา	รายวิชา	หน่วยกิต / ชม.
	รายวิชาพื้นฐาน			รายวิชาพื้นฐาน	
ท21101	ภาษาไทย 1	1.5 (60)	ท21102	ภาษาไทย 2	1.5 (60)
ค21101	คณิตศาสตร์ 1	1.5 (60)	ค21102	คณิตศาสตร์ 2	1.5 (60)
ว21101	วิทยาศาสตร์ 1	1.5 (60)	ว21102	วิทยาศาสตร์ 2	1.5 (60)
ส21101	สังคมศึกษา 1	1.5 (60)	ส21103	สังคมศึกษา 2	1.5 (60)
ส21102	ประวัติศาสตร์ 1	0.5 (20)	ส21104	ประวัติศาสตร์ 2	0.5 (20)
พ21101	สุขศึกษาและพลศึกษา 1	1.0 (40)	พ21102	สุขศึกษาและพลศึกษา 2	1.0 (40)
ศ21101	ศิลปะพื้นฐาน 1	1.0 (40)	ศ21102	ศิลปะพื้นฐาน 2	1.0 (40)
ง21101	การงานอาชีพและเทคโนโลยี 1	1.0 (40)	ง21102	การงานอาชีพและเทคโนโลยี 2	1.0 (40)
รวม		11.0 (440)	รวม		11.0 (440)
	รายวิชาเพิ่มเติม			รายวิชาเพิ่มเติม	
ค21201	คณิตศาสตร์เพิ่มเติม 1	0.5 (20)	ค21202	คณิตศาสตร์เพิ่มเติม 2	0.5 (20)
ศ21201	ดนตรี 1	0.5 (20)	ศ21202	ดนตรี 2	0.5 (20)
ว21201	วิทยาศาสตร์เพิ่มเติม 1	0.5 (20)	ว21202	วิทยาศาสตร์เพิ่มเติม 2	0.5 (20)
อ21201	ภาษาอังกฤษเพิ่มเติม 1	0.5 (20)	อ21202	ภาษาอังกฤษเพิ่มเติม 2	0.5 (20)
ง21201	คอมพิวเตอร์ 1	0.5 (20)	ง21202	คอมพิวเตอร์ 2	0.5 (20)
ว21203	วิทยาศาสตร์เพิ่มพูนประสบการณ์ 1	0.5 (20)	ว21204	วิทยาศาสตร์เพิ่มพูนประสบการณ์ 2	0.5 (20)
ค21203	คณิตศาสตร์เพิ่มพูนประสบการณ์ 1	0.5 (20)	ค21204	คณิตศาสตร์เพิ่มพูนประสบการณ์ 2	0.5 (20)
ส21201	หน้าที่พลเมือง 1	0.5 (20)	ส21202	หน้าที่พลเมือง 2	0.5 (20)
รวม		4.0 (160)	รวม		4.0 (160)
รวมตลอดปีการศึกษารายวิชาเพิ่มเติม					8.0 (320)
กิจกรรมพัฒนาผู้เรียน			กิจกรรมพัฒนาผู้เรียน		
1.ลูกเสือ / เนตรนารี		10	1.ลูกเสือ / เนตรนารี		10
2.กิจกรรมพิเศษนอกห้องเรียน		15	2.กิจกรรมพิเศษนอกห้องเรียน		15
3.ชมรม		15	3.ชมรม		15
4.จริยะ / แนะแนว		20	4.จริยะ / แนะแนว		20
รวมกิจกรรมพัฒนาผู้เรียน		1.5 (60)	รวมกิจกรรมพัฒนาผู้เรียน		1.5 (60)
เสริมทักษะภาษา			เสริมทักษะภาษา		
- ทักษะภาษาอังกฤษ			- ทักษะภาษาอังกฤษ		
- ทักษะคอมพิวเตอร์			- ทักษะคอมพิวเตอร์		
รวม จำนวนน้ำหนัก / ภาค		16.5	รวม จำนวนน้ำหนัก / ภาค		16.5
รวมตลอดปีการศึกษา					33.0 (1320)

หมายเหตุ กิจกรรมเพื่อสังคมและสาธารณประโยชน์บูรณาการกับลูกเสือ/เนตรนารี คิดหน่วยกิตภาคเรียนละ 0.5 นก.

โครงสร้างรายวิชา โรงเรียนอัสสัมชัญธนบุรี

ระดับมัธยมศึกษาตอนต้น ปีการศึกษา 2559

มัธยมศึกษาปีที่ 2 (ภาคเรียนที่ 1)			มัธยมศึกษาปีที่ 2 (ภาคเรียนที่ 2)		
รหัสวิชา	รายวิชา	หน่วยกิต / ชม.	รหัสวิชา	รายวิชา	หน่วยกิต / ชม.
	รายวิชาพื้นฐาน			รายวิชาพื้นฐาน	
ท22101	ภาษาไทย 3	1.5 (60)	ท22102	ภาษาไทย 4	1.5 (60)
ค22101	คณิตศาสตร์ 3	1.5 (60)	ค22102	คณิตศาสตร์ 4	1.5 (60)
ว22101	วิทยาศาสตร์ 3	1.5 (60)	ว22102	วิทยาศาสตร์ 4	1.5 (60)
ส22101	สังคมศึกษา 3	1.5 (60)	ส22103	สังคมศึกษา 4	1.5 (60)
ส22102	ประวัติศาสตร์ 3	0.5 (20)	ส22104	ประวัติศาสตร์ 4	0.5 (20)
พ22101	สุขศึกษาและพลศึกษา 3	1.0 (40)	พ22102	สุขศึกษาและพลศึกษา 4	1.0 (40)
ศ22101	ศิลปพื้นฐาน 3	1.0 (40)	ศ22102	ศิลปพื้นฐาน 4	1.0 (40)
ง22101	การงานอาชีพและเทคโนโลยี 3	1.0 (40)	ง22102	การงานอาชีพและเทคโนโลยี 4	1.0 (40)
อ22101	ภาษาอังกฤษ 3	1.5 (60)	อ22102	ภาษาอังกฤษ 4	1.5 (60)
รวม		11.0 (440)	รวม		11.0 (440)
รวมตลอดปีการศึกษารายวิชาพื้นฐาน					22.0 (880)
	กิจกรรมพัฒนาผู้เรียน			กิจกรรมพัฒนาผู้เรียน	
ค22201	คณิตศาสตร์เพิ่มเติม 3	0.5 (20)	ค22202	คณิตศาสตร์เพิ่มเติม 4	0.5 (20)
ศ22201	ดนตรี 3	0.5(20)	ศ22202	ดนตรี 4	0.5 (20)
ว22201	วิทยาศาสตร์เพิ่มเติม 3	0.5 (20)	ว22202	วิทยาศาสตร์เพิ่มเติม 4	0.5 (20)
อ22201	ภาษาอังกฤษเพิ่มเติม 3	0.5 (20)	อ22202	ภาษาอังกฤษเพิ่มเติม 4	0.5 (20)
ง22201	คอมพิวเตอร์ 3	0.5 (20)	ง22202	คอมพิวเตอร์ 4	0.5 (20)
ส22201	หน้าที่พลเมือง 3	0.5 (20)	ส22202	หน้าที่พลเมือง 4	0.5 (20)
รวม		3.0 (120)	รวม		3.0 (120)
รวมตลอดปีการศึกษารายวิชาพื้นฐาน					6.0 (240)
กิจกรรมพัฒนาผู้เรียน			กิจกรรมพัฒนาผู้เรียน		
1. ลูกเสือ / เนตรนารี		10	1. ลูกเสือ / เนตรนารี		10
2. กิจกรรมเพื่อสังคมและสาธารณประโยชน์		10	2. กิจกรรมเพื่อสังคมและสาธารณประโยชน์		10
3. ชมรม		20	3. ชมรม		20
4. จริยะ / แนะนำ		20	4. จริยะ / แนะนำ		20
รวมกิจกรรมพัฒนาผู้เรียน		1.5 (60)	รวมกิจกรรมพัฒนาผู้เรียน		1.5 (60)
เสริมทักษะภาษา			เสริมทักษะภาษา		
- ทักษะภาษาอังกฤษ			- ทักษะภาษาอังกฤษ		
- ภาษาจีน			- ภาษาจีน		
รวม จำนวนน้ำหนัก / ภาค		15.5	รวม จำนวนน้ำหนัก / ภาค		15.5
รวมตลอดปีการศึกษา					31.0 (1240)

หมายเหตุ กิจกรรมเพื่อสังคมและสาธารณประโยชน์บูรณาการกับลูกเสือ / เนตรนารี

โครงสร้างรายวิชา โรงเรียนอัสสัมชัญธนบุรี

ระดับมัธยมศึกษาตอนต้น แผนการเรียน สสวท. ปีการศึกษา 2559

มัธยมศึกษาปีที่ 2 (ภาคเรียนที่ 1)			มัธยมศึกษาปีที่ 2 (ภาคเรียนที่ 2)		
รหัสวิชา	รายวิชา	หน่วยกิต / ชม.	รหัสวิชา	รายวิชา	หน่วยกิต / ชม.
	รายวิชาพื้นฐาน			รายวิชาพื้นฐาน	
ท22101	ภาษาไทย 3	1.5 (60)	ท22102	ภาษาไทย 4	1.5 (60)
ค22101	คณิตศาสตร์ 3	1.5 (60)	ค22102	คณิตศาสตร์ 4	1.5 (60)
ว22101	วิทยาศาสตร์ 3	1.5 (60)	ว22102	วิทยาศาสตร์ 4	1.5 (60)
ส22101	สังคมศึกษา 3	1.5 (60)	ส22103	สังคมศึกษา 4	1.5 (60)
ส22102	ประวัติศาสตร์ 3	0.5 (20)	ส22104	ประวัติศาสตร์ 4	0.5 (20)
พ22101	สุขศึกษาและพลศึกษา 3	1.0 (40)	พ22102	สุขศึกษาและพลศึกษา 4	1.0 (40)
ศ22101	ศิลปะพื้นฐาน 3	1.0 (40)	ศ22102	ศิลปะพื้นฐาน 4	1.0 (40)
ง22101	การงานอาชีพและเทคโนโลยี 3	1.0 (40)	ง22102	การงานอาชีพและเทคโนโลยี 4	1.0 (40)
อ22101	ภาษาอังกฤษ 3	1.5 (60)	อ22102	ภาษาอังกฤษ 4	1.5 (60)
รวม		11.0 (440)	รวม		11.0 (440)
รวมตลอดปีการศึกษารายวิชาเพิ่มเติม					22.0 (880)
	รายวิชาเพิ่มเติม			รายวิชาเพิ่มเติม	
ค22201	คณิตศาสตร์เพิ่มเติม 3	0.5 (20)	ค22202	คณิตศาสตร์เพิ่มเติม 4	0.5 (20)
ศ22201	ดนตรี 3	0.5(20)	ศ22202	ดนตรี 4	0.5 (20)
ว22201	วิทยาศาสตร์เพิ่มเติม 3	0.5 (20)	ว22202	วิทยาศาสตร์เพิ่มเติม 4	0.5 (20)
อ22201	ภาษาอังกฤษเพิ่มเติม 3	0.5 (20)	อ22202	ภาษาอังกฤษเพิ่มเติม 4	0.5 (20)
ง22201	คอมพิวเตอร์ 3	0.5 (20)	ง22202	คอมพิวเตอร์ 4	0.5 (20)
ว22203	วิทยาศาสตร์เพิ่มพูนประสบการณ์ 3	0.5 (20)	ว22204	วิทยาศาสตร์เพิ่มพูนประสบการณ์ 4	0.5 (20)
ค22203	คณิตศาสตร์เพิ่มพูนประสบการณ์ 3	0.5 (20)	ค22204	คณิตศาสตร์เพิ่มพูนประสบการณ์ 4	0.5 (20)
ส22201	หน้าที่พลเมือง 3	0.5 (20)	ส22202	หน้าที่พลเมือง 4	0.5 (20)
รวม		4.0 (160)	รวม		4.0 (160)
รวมตลอดปีการศึกษา					8.0 (320)
กิจกรรมพัฒนาผู้เรียน			กิจกรรมพัฒนาผู้เรียน		
1. ลูกเสือ / เนตรนารี		10	1. ลูกเสือ / เนตรนารี		10
2. กิจกรรมพิเศษนอกห้องเรียน		15	2. กิจกรรมพิเศษนอกห้องเรียน		15
3. ชมรม		15	3. ชมรม		15
4. จริยะ / แขนง		20	4. จริยะ / แขนง		20
รวมกิจกรรมพัฒนาผู้เรียน		1.5 (60)	รวมกิจกรรมพัฒนาผู้เรียน		1.5 (60)
เสริมทักษะภาษา			เสริมทักษะภาษา		
- ทักษะภาษาอังกฤษ			- ทักษะภาษาอังกฤษ		
- ทักษะคอมพิวเตอร์			- ทักษะคอมพิวเตอร์		
รวม จำนวนน้ำหนัก / ภาค		16.5	รวม จำนวนน้ำหนัก / ภาค		16.5
รวมตลอดปีการศึกษา					33.0 (1320)

หมายเหตุ กิจกรรมเพื่อสังคมและสาธารณประโยชน์บูรณาการกับลูกเสือ/เนตรนารี คิดหน่วยกิตภาคเรียนละ 0.5 นก.

โครงสร้างรายวิชา โรงเรียนอัสสัมชัญธนบุรี

ระดับมัธยมศึกษาตอนต้น ปีการศึกษา 2559

มัธยมศึกษาปีที่ 3 (ภาคเรียนที่ 1)			มัธยมศึกษาปีที่ 3 (ภาคเรียนที่ 2)		
รหัสวิชา	รายวิชา	หน่วยกิต / ชม.	รหัสวิชา	รายวิชา	หน่วยกิต / ชม.
	รายวิชาพื้นฐาน			รายวิชาพื้นฐาน	
ท 23101	ภาษาไทย 5	1.5 (60)	ท 23102	ภาษาไทย 6	1.5 (60)
ค 23101	คณิตศาสตร์ 5	1.5 (60)	ค 23102	คณิตศาสตร์ 6	1.5 (60)
ว 23101	วิทยาศาสตร์ 5	1.5 (60)	ว 23102	วิทยาศาสตร์ 6	1.5 (60)
ส 23101	สังคมศึกษา 5	1.5 (60)	ส 23103	สังคมศึกษา 6	1.5 (60)
ส 23102	ประวัติศาสตร์ 5	0.5 (20)	ส 23104	ประวัติศาสตร์ 6	0.5 (20)
พ 23101	สุขศึกษาและพลศึกษา 5	1.0 (40)	พ 23102	สุขศึกษาและพลศึกษา 6	1.0 (40)
ศ 23101	ศิลปพื้นฐาน 5	1.0 (40)	ศ 23102	ศิลปพื้นฐาน 6	1.0 (40)
ง 23101	การงานอาชีพและเทคโนโลยี 5	1.0 (40)	ง 23102	การงานอาชีพและเทคโนโลยี 6	1.0 (40)
อ 23101	ภาษาอังกฤษ 5	1.5 (60)	อ 23102	ภาษาอังกฤษ 6	1.5 (60)
รวม		11.0 (440)	รวม		11.0 (440)
รวมตลอดปีการศึกษารายวิชาพื้นฐาน					22 (880)
	รายวิชาเพิ่มเติม			รายวิชาเพิ่มเติม	
ค 23201	คณิตศาสตร์เพิ่มเติม 5	0.5 (20)	ค 23202	คณิตศาสตร์เพิ่มเติม 6	0.5 (20)
ศ 23201	ดนตรี 5	0.5 (20)	ศ 23202	ดนตรี 6	0.5 (20)
ว 23201	วิทยาศาสตร์เพิ่มเติม 5	0.5 (20)	ว 23202	วิทยาศาสตร์เพิ่มเติม 6	0.5 (20)
อ 23201	ภาษาอังกฤษเพิ่มเติม 5	0.5 (20)	อ 23202	ภาษาอังกฤษเพิ่มเติม 6	0.5 (20)
ง 23201	คอมพิวเตอร์ 5	0.5 (20)	ง 23202	คอมพิวเตอร์ 6	0.5 (20)
ส 23201	หน้าที่พลเมือง 5	0.5 (20)	ส 23202	หน้าที่พลเมือง 6	0.5 (20)
รวม		3.0 (120)	รวม		3.0 (120)
รวมตลอดปีการศึกษารายวิชาพื้นฐาน					6.0 (240)
กิจกรรมพัฒนาผู้เรียน			กิจกรรมพัฒนาผู้เรียน		
1.	ลูกเสือ / เนตรนารี	10	1.	ลูกเสือ / เนตรนารี	10
2.	กิจกรรมเพื่อสังคมและสาธารณประโยชน์	10	2.	กิจกรรมเพื่อสังคมและสาธารณประโยชน์	10
3.	ชมรม	20	3.	ชมรม	20
4.	จริยะ / แนะนำ	20	4.	จริยะ / แนะนำ	20
รวมกิจกรรมพัฒนาผู้เรียน		1.5 (60)	รวมกิจกรรมพัฒนาผู้เรียน		1.5 (60)
เสริมทักษะภาษา			เสริมทักษะภาษา		
-	ทักษะภาษาอังกฤษ		-	ทักษะภาษาอังกฤษ	
-	ภาษาจีน		-	ภาษาจีน	
รวม จำนวนน้ำหนัก / ภาค		15.5	รวม จำนวนน้ำหนัก / ภาค		15.5
รวมตลอดปีการศึกษา					31.0 (1240)

หมายเหตุ กิจกรรมเพื่อสังคมและสาธารณประโยชน์บูรณาการกับลูกเสือ / เนตรนารี

โครงสร้างรายวิชา โรงเรียนอัสสัมชัญธนบุรี

แผนการเรียนวิทยาศาสตร์ - คณิตศาสตร์ ปีการศึกษา 2559

มัธยมศึกษาปีที่ 4 (ภาคเรียนที่ 1)			มัธยมศึกษาปีที่ 4 (ภาคเรียนที่ 2)		
รหัสวิชา	รายวิชา	หน่วยกิต / ชม.	รหัสวิชา	รายวิชา	หน่วยกิต / ชม.
	รายวิชาพื้นฐาน			รายวิชาพื้นฐาน	
ท31101	ภาษาไทย 1	1.0 (40)	ท31102	ภาษาไทย 2	1.0 (40)
ค31101	คณิตศาสตร์ 1	1.0 (40)	ค31102	คณิตศาสตร์ 2	1.0 (40)
ว31101	วิทยาศาสตร์ 1	1.0 (40)	ว31102	วิทยาศาสตร์ 2	1.0 (40)
ส31101	สังคมศึกษา 1	1.0 (40)	ส31103	สังคมศึกษา 2	1.0 (40)
ส31102	ประวัติศาสตร์ 1	0.5 (20)	ส31104	ประวัติศาสตร์ 2	0.5 (20)
พ31101	สุขศึกษาและพลศึกษา 1	0.5 (20)	พ31102	สุขศึกษาและพลศึกษา 2	0.5 (20)
ศ31101	ศิลปะพื้นฐาน 1	0.5 (20)	ศ31102	ศิลปะพื้นฐาน 2	0.5 (20)
ง31101	การงานอาชีพและเทคโนโลยี 1	0.5 (20)	ง31102	การงานอาชีพและเทคโนโลยี 2	0.5 (20)
อ31101	ภาษาอังกฤษ 1	1.0 (40)	อ31102	ภาษาอังกฤษ 2	1.0 (40)
รวม		7.0 (280)	รวม		7.0 (280)
รวมตลอดปีการศึกษารายวิชาพื้นฐาน (560 ชม.)					14.0 นก.
	รายวิชาเพิ่มเติม			รายวิชาเพิ่มเติม	
ว31201	ฟิสิกส์ 1	1.5 (60)	ว31202	ฟิสิกส์ 2	1.5 (60)
ว31221	เคมี 1	1.5 (60)	ว31222	เคมี 2	1.5 (60)
ว31241	ชีววิทยา 1	1.5 (60)	ว31242	ชีววิทยา 2	1.5 (60)
อ31201	ภาษาอังกฤษเพิ่มเติม 1	1.0 (40)	อ31206	ภาษาอังกฤษเพิ่มเติม 2	1.0 (40)
ง31201	คอมพิวเตอร์ 1	1.0 (40)	ง31202	คอมพิวเตอร์ 2	1.0 (40)
ค31201	คณิตศาสตร์เพิ่มเติม 1	1.5 (60)	ค31202	คณิตศาสตร์เพิ่มเติม 2	1.5 (60)
ส31205	หน้าที่พลเมือง 1	0.5 (20)	ส31206	หน้าที่พลเมือง 2	0.5 (20)
รวม		8.5 (340)	รวม		8.5 (340)
รวมตลอดปีการศึกษารายวิชาพื้นฐานและเพิ่มเติม (1240 ชม.)					31.0 นก.
กิจกรรมพัฒนาผู้เรียน			กิจกรรมพัฒนาผู้เรียน		
1)	นักศึกษาวิชาทหาร/บำเพ็ญประโยชน์	10	1)	นักศึกษาวิชาทหาร/บำเพ็ญประโยชน์	10
2)	กิจกรรมเพื่อสังคมและสาธารณประโยชน์	10	2)	กิจกรรมเพื่อสังคมและสาธารณประโยชน์	10
3)	ชมรม	20	3)	ชมรม	20
4)	แนะแนว	20	4)	แนะแนว	20
รวมกิจกรรมพัฒนาผู้เรียน		1.5 (60)	รวมกิจกรรมพัฒนาผู้เรียน		1.5 (60)
รวม จำนวนหน้าหนังสือ / ภาค		17.0 นก.	รวม จำนวนหน้าหนังสือ / ภาค		17.0 นก.
รวมตลอดปีการศึกษา (1360 ชม.)					34.0 นก.

โครงสร้างรายวิชา โรงเรียนอัสสัมชัญธนบุรี

แผนการเรียนคณิตศาสตร์ - ภาษาอังกฤษ ปีการศึกษา 2559

มัธยมศึกษาปีที่ 4 (ภาคเรียนที่ 1)			มัธยมศึกษาปีที่ 4 (ภาคเรียนที่ 2)		
รหัสวิชา	รายวิชา	หน่วยกิต / ชม.	รหัสวิชา	รายวิชา	หน่วยกิต / ชม.
	รายวิชาพื้นฐาน			รายวิชาพื้นฐาน	
ท31101	ภาษาไทย 1	1.0 (40)	ท31102	ภาษาไทย 2	1.0 (40)
ค31101	คณิตศาสตร์ 1	1.0 (40)	ค31102	คณิตศาสตร์ 2	1.0 (40)
ว31101	วิทยาศาสตร์ 1	1.0 (40)	ว31102	วิทยาศาสตร์ 2	1.0 (40)
ส31101	สังคมศึกษา 1	1.0 (40)	ส31103	สังคมศึกษา 2	1.0 (40)
ส31102	ประวัติศาสตร์ 1	0.5 (20)	ส31104	ประวัติศาสตร์ 2	0.5 (20)
พ31101	สุขศึกษาและพลศึกษา 1	0.5 (20)	พ31102	สุขศึกษาและพลศึกษา 2	0.5 (20)
ศ31101	ศิลปพื้นฐาน 1	0.5 (20)	ศ31102	ศิลปพื้นฐาน 2	0.5 (20)
ง31101	การงานอาชีพและเทคโนโลยี 1	0.5 (20)	ง31102	การงานอาชีพและเทคโนโลยี 2	0.5 (20)
อ31101	ภาษาอังกฤษ 1	1.0 (40)	อ31102	ภาษาอังกฤษ 2	1.0 (40)
รวม		7.0 (280)	รวม		7.0 (280)
รวมตลอดปีการศึกษารายวิชาพื้นฐาน (560 ชม.)					14.0 นก.
	รายวิชาเพิ่มเติม			รายวิชาเพิ่มเติม	
ท31201	หรรษาการอ่าน	0.5 (20)	ท31202	เรียงร้อยถ้อยคำ	0.5 (20)
ส31203	เปิดประตูสู่อาเซียน 1	1.0 (40)	ส31204	เปิดประตูสู่อาเซียน 2	1.0 (40)
ศ31201	ดนตรี 1	0.5 (20)	ศ31202	ดนตรี 2	0.5 (20)
อ31201	ภาษาอังกฤษเพิ่มเติม 1	1.0 (40)	อ31206	ภาษาอังกฤษเพิ่มเติม 2	1.0 (40)
ง31201	คอมพิวเตอร์ 1	1.0 (40)	ง31202	คอมพิวเตอร์ 2	1.0 (40)
ค31201	คณิตศาสตร์เพิ่มเติม 1	1.5 (60)	ค31202	คณิตศาสตร์เพิ่มเติม 2	1.5 (60)
อ31202	ทักษะภาษา 1 (คณิตศาสตร์)	1.0 (40)	อ31207	ทักษะภาษา 3 (คณิตศาสตร์)	1.0 (40)
อ31203	ทักษะภาษา 2 (วิทยาศาสตร์)	1.0 (40)	อ31208	ทักษะภาษา 4 (วิทยาศาสตร์)	1.0 (40)
ส31205	หน้าที่พลเมือง 1	0.5 (20)	ส31206	หน้าที่พลเมือง 2	0.5 (20)
รวม		8.0 (320)	รวม		8.0 (320)
รวมตลอดปีการศึกษารายวิชาเพิ่มเติม (640 ชม.)					16.0 นก.
รวมตลอดปีการศึกษารายวิชาพื้นฐานและเพิ่มเติม (1200 ชม.) SUM					30.0 นก.
กิจกรรมพัฒนาผู้เรียน			กิจกรรมพัฒนาผู้เรียน		
1)	นักศึกษาวิชาทหาร/บำเพ็ญประโยชน์	10	1)	นักศึกษาวิชาทหาร/บำเพ็ญประโยชน์	10
2)	กิจกรรมเพื่อสังคมและสาธารณประโยชน์	10	2)	กิจกรรมเพื่อสังคมและสาธารณประโยชน์	10
3)	ชมรม	20	3)	ชมรม	20
4)	แนะแนว	20	4)	แนะแนว	20
รวมกิจกรรมพัฒนาผู้เรียน		1.5 (60)	รวมกิจกรรมพัฒนาผู้เรียน		1.5 (60)
รวม จำนวนน้ำหนัก / ภาค		16.5 นก.	รวม จำนวนน้ำหนัก / ภาค		16.5 นก.
รวมตลอดปีการศึกษา (1320 ชม.)					33.0 นก.

โครงสร้างรายวิชา โรงเรียนอัสสัมชัญธนบุรี

แผนการเรียนสหศิลป์ (จีน / ญี่ปุ่น / ดนตรี - การแสดง) ปีการศึกษา 2559

มัธยมศึกษาปีที่ 4 (ภาคเรียนที่ 1)			มัธยมศึกษาปีที่ 4 (ภาคเรียนที่ 2)		
รหัสวิชา	รายวิชา	หน่วยกิต / ชม.	รหัสวิชา	รายวิชา	หน่วยกิต / ชม.
	รายวิชาพื้นฐาน			รายวิชาพื้นฐาน	
ท31101	ภาษาไทย 1	1.0 (40)	ท31102	ภาษาไทย 2	1.0 (40)
ค31101	คณิตศาสตร์ 1	1.0 (40)	ค31102	คณิตศาสตร์ 2	1.0 (40)
ว31101	วิทยาศาสตร์ 1	1.0 (40)	ว31102	วิทยาศาสตร์ 2	1.0 (40)
ส31101	สังคมศึกษา 1	1.0 (40)	ส31103	สังคมศึกษา 2	1.0 (40)
ส31102	ประวัติศาสตร์ 1	0.5 (20)	ส31104	ประวัติศาสตร์ 2	0.5 (20)
พ31101	สุขศึกษาและพลศึกษา 1	0.5 (20)	พ31102	สุขศึกษาและพลศึกษา 2	0.5 (20)
ศ31101	ศิลปพื้นฐาน 1	0.5 (20)	ศ31102	ศิลปพื้นฐาน 2	0.5 (20)
ง31101	การงานอาชีพและเทคโนโลยี 1	0.5 (20)	ง31102	การงานอาชีพและเทคโนโลยี 2	0.5 (20)
อ31101	ภาษาอังกฤษ 1	1.0 (40)	อ31102	ภาษาอังกฤษ 2	1.0 (40)
รวม		7.0 (280)	รวม		7.0 (280)
รวมตลอดปีการศึกษารายวิชาพื้นฐาน (560 ชม.)					14.0 นก.
	รายวิชาเพิ่มเติม			รายวิชาเพิ่มเติม	
ท31201	หรรษาการอ่าน	0.5 (20)	ท31202	เรียงร้อยถ้อยคำ	0.5 (20)
ส31203	เปิดประตูสู่อาเซียน 1	1.0 (40)	ส31204	เปิดประตูสู่อาเซียน 2	1.0 (40)
อ31201	ภาษาอังกฤษเพิ่มเติม 1	1.0 (40)	อ31206	ภาษาอังกฤษเพิ่มเติม 2	1.0 (40)
ง31201	คอมพิวเตอร์ 1	1.0 (40)	ง31202	คอมพิวเตอร์ 2	1.0 (40)
อ31204	ภาษาอังกฤษฟังพูด 1	1.0 (40)	อ31209	ภาษาอังกฤษฟังพูด 2	1.0 (40)
ส31205	หน้าที่พลเมือง 1	0.5 (20)	ส31206	หน้าที่พลเมือง 2	0.5 (20)
สหศิลป์	เลือกเรียนตามแผนการเรียน		สหศิลป์	เลือกเรียนตามแผนการเรียน	
จ31241	ภาษาจีน 1	2.0 (80)	จ31243	ภาษาจีน 2	2.0 (80)
จ31242	ภาษาจีนเพื่อการสนทนา 1	2.0 (80)	จ31244	ภาษาจีนเพื่อการสนทนา 2	2.0 (80)
ญ31251	ภาษาญี่ปุ่น 1	2.0 (80)	ญ31253	ภาษาญี่ปุ่น 2	2.0 (80)
ญ31252	ภาษาญี่ปุ่นเพื่อการสนทนา 1	2.0 (80)	ญ31254	ภาษาญี่ปุ่นเพื่อการสนทนา 2	2.0 (80)
ศ31203	พื้นฐานดนตรี-การแสดง 1	1.5 (60)	ศ31205	พื้นฐานดนตรี-การแสดง 2	1.5 (60)
ศ31204	ทักษะดนตรี-การแสดง 1	2.5 (100)	ศ31206	ทักษะดนตรี-การแสดง 2	2.5 (100)
รวม		9.0 (360)	รวม		9.0 (360)
รวมตลอดปีการศึกษารายวิชาเพิ่มเติม (720 ชม.)					18.0 นก.
รวมตลอดปีการศึกษารายวิชาพื้นฐานและเพิ่มเติม (1280 ชม.)					32.0 นก.
กิจกรรมพัฒนาผู้เรียน			กิจกรรมพัฒนาผู้เรียน		
1)	นักศึกษาวิชาทหาร/บำเพ็ญประโยชน์	10	1)	นักศึกษาวิชาทหาร/บำเพ็ญประโยชน์	10
2)	กิจกรรมเพื่อสังคมและสาธารณประโยชน์	10	2)	กิจกรรมเพื่อสังคมและสาธารณประโยชน์	10
3)	ชมรม	20	3)	ชมรม	20
4)	แนะแนว	20	4)	แนะแนว	20
รวมกิจกรรมพัฒนาผู้เรียน		1.5 (60)	รวมกิจกรรมพัฒนาผู้เรียน		1.5 (60)
รวม จำนวนน้ำหนัก / ภาค		17.5 นก.	รวม จำนวนน้ำหนัก / ภาค		17.5 นก.
รวมตลอดปีการศึกษา (1400 ชม.)					35.0 นก.

หมายเหตุ นักเรียนเลือกเรียนตามแผนการเรียน

โครงสร้างรายวิชา โรงเรียนอัสสัมชัญธนบุรี

แผนการเรียนสหศิลป์ (คอมพิวเตอร์ / กีฬา) ปีการศึกษา 2559

มัธยมศึกษาปีที่ 4 (ภาคเรียนที่ 1)			มัธยมศึกษาปีที่ 4 (ภาคเรียนที่ 2)		
รหัสวิชา	รายวิชา	หน่วยกิต / ชม.	รหัสวิชา	รายวิชา	หน่วยกิต / ชม.
	รายวิชาพื้นฐาน			รายวิชาพื้นฐาน	
ท31101	ภาษาไทย 1	1.0 (40)	ท31102	ภาษาไทย 2	1.0 (40)
ค31101	คณิตศาสตร์ 1	1.0 (40)	ค31102	คณิตศาสตร์ 2	1.0 (40)
ว31101	วิทยาศาสตร์ 1	1.0 (40)	ว31102	วิทยาศาสตร์ 2	1.0 (40)
ส31101	สังคมศึกษา 1	1.0 (40)	ส31103	สังคมศึกษา 2	1.0 (40)
ส31102	ประวัติศาสตร์ 1	0.5 (20)	ส31104	ประวัติศาสตร์ 2	0.5 (20)
พ31101	สุขศึกษาและพลศึกษา 1	0.5 (20)	พ31102	สุขศึกษาและพลศึกษา 2	0.5 (20)
ศ31101	ศิลปพื้นฐาน 1	0.5 (20)	ศ31102	ศิลปพื้นฐาน 2	0.5 (20)
ง31101	การงานอาชีพและเทคโนโลยี 1	0.5 (20)	ง31102	การงานอาชีพและเทคโนโลยี 2	0.5 (20)
อ31101	ภาษาอังกฤษ 1	1.0 (40)	อ31102	ภาษาอังกฤษ 2	1.0 (40)
รวม		7.0 (280)	รวม		7.0 (280)
รวมตลอดปีการศึกษารายวิชาพื้นฐาน (560 ชม.)					14 .0 นก.
	รายวิชาเพิ่มเติม			รายวิชาเพิ่มเติม	
ท31201	หรรษาการอ่าน	0.5 (20)	ท31202	เรียงร้อยถ้อยคำ	0.5 (20)
ส31203	เปิดประตูสู่อาเซียน 1	1.0 (40)	ส31204	เปิดประตูสู่อาเซียน 2	1.0 (40)
อ31204	ภาษาอังกฤษฟังพูด 1	1.0 (40)	อ31209	ภาษาอังกฤษฟังพูด 2	1.0 (40)
อ31201	ภาษาอังกฤษเพิ่มเติม 1	1.0 (40)	อ31206	ภาษาอังกฤษเพิ่มเติม 2	1.0 (40)
ง31201	คอมพิวเตอร์ 1	1.0 (40)	ง31202	คอมพิวเตอร์ 2	1.0 (40)
ส31205	หน้าที่พลเมือง 1	0.5 (20)	ส 31206	หน้าที่พลเมือง 2	0.5 (20)
สหศิลป์	เลือกเรียนตามแผนการเรียน		สหศิลป์	เลือกเรียนตามแผนการเรียน	
ค31203	เสริมทักษะคณิตศาสตร์1	1.0 (40)	ค31204	เสริมทักษะคณิตศาสตร์2	1.0 (40)
ง31203	ความรู้เบื้องต้นเกี่ยวกับคอมพิวเตอร์กราฟิก	4.0 (160)	ง31204	ศิลปการออกแบบด้วยคอมพิวเตอร์	4.0 (160)
พ31201	กีฬา 1	4.0(160)	พ31202	กีฬา 2	4.0 (160)
รวมสหศิลป์		9.0 (360)	รวมสหศิลป์		9.0 (360)
รวมตลอดปีการศึกษารายวิชาเพิ่มเติม (720 ชม.)					18.0 นก.
รวมตลอดปีการศึกษารายวิชาพื้นฐานและเพิ่มเติม (1280 ชม.)					32.0 นก.
กิจกรรมพัฒนาผู้เรียน			กิจกรรมพัฒนาผู้เรียน		
1)	นักศึกษาวิชาทหาร/บำเพ็ญประโยชน์	10	1)	นักศึกษาวิชาทหาร/บำเพ็ญประโยชน์	10
2)	กิจกรรมเพื่อสังคมและสาธารณประโยชน์	10	2)	กิจกรรมเพื่อสังคมและสาธารณประโยชน์	10
3)	ชมรม	20	3)	ชมรม	20
4)	แนะแนว	20	4)	แนะแนว	20
รวมกิจกรรมพัฒนาผู้เรียน		1.5 (60)	รวมกิจกรรมพัฒนาผู้เรียน		1.5 (60)
รวม จำนวนน้ำหนัก / ภาค		17.5 นก.	รวม จำนวนน้ำหนัก / ภาค		17.5 นก.
รวมตลอดปีการศึกษา (1400 ชม.)					35.0 นก.

หมายเหตุ นักเรียนเลือกเรียนตามแผนการเรียน

โครงสร้างรายวิชา โรงเรียนอัสสัมชัญธนบุรี

แผนการเรียนสหศิลป์ - คอมพิวเตอร์ ปีการศึกษา 2559

มัธยมศึกษาปีที่ 4 (ภาคเรียนที่ 1)			มัธยมศึกษาปีที่ 4 (ภาคเรียนที่ 2)		
รหัสวิชา	รายวิชา	หน่วยกิต / ชม.	รหัสวิชา	รายวิชา	หน่วยกิต / ชม.
	รายวิชาพื้นฐาน			รายวิชาพื้นฐาน	
ท31101	ภาษาไทย 1	1.0 (40)	ท31102	ภาษาไทย 2	1.0 (40)
ค31101	คณิตศาสตร์ 1	1.0 (40)	ค31102	คณิตศาสตร์ 2	1.0 (40)
ว31101	วิทยาศาสตร์ 1	1.0 (40)	ว31102	วิทยาศาสตร์ 2	1.0 (40)
ส31101	สังคมศึกษา 1	1.0 (40)	ส31103	สังคมศึกษา 2	1.0 (40)
ส31102	ประวัติศาสตร์ 1	0.5 (20)	ส31104	ประวัติศาสตร์ 2	0.5 (20)
พ31101	สุขศึกษาและพลศึกษา 1	0.5 (20)	พ31102	สุขศึกษาและพลศึกษา 2	0.5 (20)
ศ31101	ศิลปะพื้นฐาน 1	0.5 (20)	ศ31102	ศิลปะพื้นฐาน 2	0.5 (20)
ง31101	การงานอาชีพและเทคโนโลยี 1	0.5 (20)	ง31102	การงานอาชีพและเทคโนโลยี 2	0.5 (20)
อ31101	ภาษาอังกฤษ 1	1.0 (40)	อ31102	ภาษาอังกฤษ 2	1.0 (40)
รวม		7.0 (280)	รวม		7.0 (280)
รวมตลอดปีการศึกษารายวิชาพื้นฐาน (560 ชม.)					14.0 นก.
	รายวิชาเพิ่มเติม			รายวิชาเพิ่มเติม	
ท31201	ทฤษฎีการอ่าน	0.5 (20)	ท31202	เรียงร้อยถ้อยคำ	0.5 (20)
ส31203	เปิดประตูสู่อาเซียน 1	1.0 (40)	ส31204	เปิดประตูสู่อาเซียน 2	1.0 (40)
อ31204	ภาษาอังกฤษฟังพูด 1	1.0 (40)	อ31209	ภาษาอังกฤษฟังพูด 2	1.0 (40)
อ31201	ภาษาอังกฤษเพิ่มเติม 1	1.0 (40)	อ31206	ภาษาอังกฤษเพิ่มเติม 2	1.0 (40)
ส31205	หน้าที่พลเมือง 1	0.5 (20)	ส 31206	หน้าที่พลเมือง 2	0.5 (20)
ค31203	เสริมทักษะคณิตศาสตร์ 1	1.0 (40)	ค31204	เสริมทักษะคณิตศาสตร์ 2	1.0 (40)
ง31203	ความรู้เบื้องต้นเกี่ยวกับคอมพิวเตอร์กราฟิก	4.0 (160)	ง31204	ศิลปการออกแบบด้วยคอมพิวเตอร์	4.0 (160)
รวม		9.0 (360)	รวม		9.0 (360)
รวมตลอดปีการศึกษารายวิชาเพิ่มเติม (600 ชม.)					15.0 นก.
รวมตลอดปีการศึกษารายวิชาพื้นฐานและเพิ่มเติม (1280 ชม.)					32.0 นก.
กิจกรรมพัฒนาผู้เรียน			กิจกรรมพัฒนาผู้เรียน		
1)	นักศึกษาวิชาทหาร/บำเพ็ญประโยชน์	10	1)	นักศึกษาวิชาทหาร/บำเพ็ญประโยชน์	10
2)	กิจกรรมเพื่อสังคมและสาธารณประโยชน์	10	2)	กิจกรรมเพื่อสังคมและสาธารณประโยชน์	10
3)	ชมรม	20	3)	ชมรม	20
4)	แนะแนว	20	4)	แนะแนว	20
รวมกิจกรรมพัฒนาผู้เรียน		1.5 (60)	รวมกิจกรรมพัฒนาผู้เรียน		1.5 (60)
รวม จำนวนน้ำหนัก / ภาค		17.5 นก.	รวม จำนวนน้ำหนัก / ภาค		17.5 นก.
รวมตลอดปีการศึกษา (1400 ชม.)					35.0 นก.

หมายเหตุ นักเรียนเลือกเรียนตามแผนการเรียน

โครงสร้างรายวิชา โรงเรียนอัสสัมชัญธนบุรี

แผนการเรียนสหศิลป์ - กีฬา ปีการศึกษา 2559

มัธยมศึกษาปีที่ 4 (ภาคเรียนที่ 1)			มัธยมศึกษาปีที่ 4 (ภาคเรียนที่ 2)		
รหัสวิชา	รายวิชา	หน่วยกิต / ชม.	รหัสวิชา	รายวิชา	หน่วยกิต / ชม.
	รายวิชาพื้นฐาน			รายวิชาพื้นฐาน	
ท31101	ภาษาไทย 1	1.0 (40)	ท31102	ภาษาไทย 2	1.0 (40)
ค31101	คณิตศาสตร์ 1	1.0 (40)	ค31102	คณิตศาสตร์ 2	1.0 (40)
ว31101	วิทยาศาสตร์ 1	1.0 (40)	ว31102	วิทยาศาสตร์ 2	1.0 (40)
ส31101	สังคมศึกษา 1	1.0 (40)	ส31103	สังคมศึกษา 2	1.0 (40)
ส31102	ประวัติศาสตร์ 1	0.5 (20)	ส31104	ประวัติศาสตร์ 2	0.5 (20)
พ31101	สุขศึกษาและพลศึกษา 1	0.5 (20)	พ31102	สุขศึกษาและพลศึกษา 2	0.5 (20)
ศ31101	ศิลปะพื้นฐาน 1	0.5 (20)	ศ31102	ศิลปะพื้นฐาน 2	0.5 (20)
ง31101	การงานอาชีพและเทคโนโลยี 1	0.5 (20)	ง31102	การงานอาชีพและเทคโนโลยี 2	0.5 (20)
อ31101	ภาษาอังกฤษ 1	1.0 (40)	อ31102	ภาษาอังกฤษ 2	1.0 (40)
รวม		7.0 (280)	รวม		7.0 (280)
รวมตลอดปีการศึกษารายวิชาพื้นฐาน (560 ชม.)					14.0 นก.
	รายวิชาเพิ่มเติม			รายวิชาเพิ่มเติม	
ท31201	หรรษาการอ่าน	0.5 (20)	ท31202	เรียงร้อยถ้อยคำ	0.5 (20)
ส31203	เปิดประตูสู่อาเซียน 1	1.0 (40)	ส31204	เปิดประตูสู่อาเซียน 2	1.0 (40)
อ31204	ภาษาอังกฤษฟังพูด 1	1.0 (40)	อ31209	ภาษาอังกฤษฟังพูด 2	1.0 (40)
อ31201	ภาษาอังกฤษเพิ่มเติม 1	1.0 (40)	อ31206	ภาษาอังกฤษเพิ่มเติม 2	1.0 (40)
ง31201	คอมพิวเตอร์ 1	1.0 (40)	ง31202	คอมพิวเตอร์ 2	1.0 (40)
ส31205	หน้าที่พลเมือง 1	0.5 (20)	ส 31206	หน้าที่พลเมือง 2	0.5 (20)
พ31201	กีฬา 1	4.0(160)	พ31202	กีฬา 2	4.0 (160)
รวม		9.0 (360)	รวม		9.0 (360)
รวมตลอดปีการศึกษารายวิชาเพิ่มเติม (720 ชม.)					18.0 นก.
รวมตลอดปีการศึกษารายวิชาพื้นฐานและเพิ่มเติม (1280 ชม.)					32.0 นก.
กิจกรรมพัฒนาผู้เรียน			กิจกรรมพัฒนาผู้เรียน		
1)	นักศึกษาวิชาทหาร/บำเพ็ญประโยชน์	10	1)	นักศึกษาวิชาทหาร/บำเพ็ญประโยชน์	10
2)	กิจกรรมเพื่อสังคมและสาธารณประโยชน์	10	2)	กิจกรรมเพื่อสังคมและสาธารณประโยชน์	10
3)	ชมรม	20	3)	ชมรม	20
4)	แนะแนว	20	4)	แนะแนว	20
รวมกิจกรรมพัฒนาผู้เรียน		1.5 (60)	รวมกิจกรรมพัฒนาผู้เรียน		1.5 (60)
รวม จำนวนน้ำหนัก / ภาค		17.5 นก.	รวม จำนวนน้ำหนัก / ภาค		17.5 นก.
รวมตลอดปีการศึกษา (1400 ชม.)					35.0 นก.

หมายเหตุ นักเรียนเลือกเรียนตามแผนการเรียน

โครงสร้างรายวิชา โรงเรียนอัสสัมชัญธนบุรี

หลักสูตร English Program แผนการเรียนวิทยาศาสตร์ / คณิตศาสตร์ ปีการศึกษา 2559

มัธยมศึกษาปีที่ 4 (ภาคเรียนที่ 1)			มัธยมศึกษาปีที่ 4 (ภาคเรียนที่ 2)		
รหัสวิชา	รายวิชา	หน่วยกิต / ชม.	รหัสวิชา	รายวิชา	หน่วยกิต / ชม.
	รายวิชาพื้นฐาน			รายวิชาพื้นฐาน	
ท31101	ภาษาไทย 1	1.0 (40)	ท31102	ภาษาไทย 2	1.0 (40)
ค31101	คณิตศาสตร์ 1	1.0 (40)	ค31102	คณิตศาสตร์ 2	1.0 (40)
ว31101	วิทยาศาสตร์ 1	1.0 (40)	ว31102	วิทยาศาสตร์ 2	1.0 (40)
ส31101	สังคมศึกษา 1	1.0 (40)	ส31103	สังคมศึกษา 2	1.0 (40)
ส31102	ประวัติศาสตร์ 1	0.5 (20)	ส31104	ประวัติศาสตร์ 2	0.5 (20)
พ31101	สุขศึกษาและพลศึกษา 1	0.5 (20)	พ31102	สุขศึกษาและพลศึกษา 2	0.5 (20)
ศ31101	ศิลปะพื้นฐาน 1	0.5 (20)	ศ31102	ศิลปะพื้นฐาน 2	0.5 (20)
ง31101	การงานอาชีพและเทคโนโลยี 1	0.5 (20)	ง31102	การงานอาชีพและเทคโนโลยี 2	0.5 (20)
อ31101	ภาษาอังกฤษ 1	1.0 (40)	อ31102	ภาษาอังกฤษ 2	1.0 (40)
รวม		7.0 (280)	รวม		7.0 (280)
รวมตลอดปีการศึกษารายวิชาพื้นฐาน (560 ชม.)					14.0 นก.
	รายวิชาเพิ่มเติม			รายวิชาเพิ่มเติม	
ว31201	ฟิสิกส์ 1	1.5 (60)	ว31202	ฟิสิกส์ 2	1.5 (60)
ว31221	เคมี 1	1.5 (60)	ว31222	เคมี 2	1.5 (60)
ว31241	ชีววิทยา 1	1.5 (60)	ว31242	ชีววิทยา 2	1.5 (60)
อ31201	ภาษาอังกฤษเพิ่มเติม 1	1.0 (40)	อ31206	ภาษาอังกฤษเพิ่มเติม 2	1.0 (40)
ง31201	คอมพิวเตอร์ 1	1.0 (40)	ง31202	คอมพิวเตอร์ 2	1.0 (40)
ค31201	คณิตศาสตร์เพิ่มเติม 1	1.5 (60)	ค31202	คณิตศาสตร์เพิ่มเติม 2	1.5 (60)
ส31205	หน้าที่พลเมือง 1	0.5 (20)	ส31206	หน้าที่พลเมือง 2	0.5 (20)
รวม		8.5 (340)	รวม		8.5 (340)
รวมตลอดปีการศึกษารายวิชาเพิ่มเติม (680 ชม.)					17.0 นก.
รวมตลอดปีการศึกษารายวิชาพื้นฐานและเพิ่มเติม (1240 ชม.)					31.0 นก.
กิจกรรมพัฒนาผู้เรียน			กิจกรรมพัฒนาผู้เรียน		
1)	นักศึกษาวิชาทหาร/บำเพ็ญประโยชน์	10	1)	นักศึกษาวิชาทหาร/บำเพ็ญประโยชน์	10
2)	กิจกรรมเพื่อสังคมและสาธารณประโยชน์	10	2)	กิจกรรมเพื่อสังคมและสาธารณประโยชน์	10
3)	ชมรม	20	3)	ชมรม	20
4)	แนะแนว	20	4)	แนะแนว	20
รวมกิจกรรมพัฒนาผู้เรียน		1.5 (60)	รวมกิจกรรมพัฒนาผู้เรียน		1.5 (60)
รวม จำนวนหน้าหนังสือ / ภาค		17.0 นก.	รวม จำนวนหน้าหนังสือ / ภาค		17.0 นก.
รวมตลอดปีการศึกษา (1360 ชม.)					34 นก.

โครงสร้างรายวิชา โรงเรียนอัสสัมชัญธนบุรี

หลักสูตร English Program แผนการเรียนคณิตศาสตร์ / ภาษาอังกฤษ ปีการศึกษา 2559

มัธยมศึกษาปีที่ 4 (ภาคเรียนที่ 1)			มัธยมศึกษาปีที่ 4 (ภาคเรียนที่ 2)		
รหัสวิชา	รายวิชา	หน่วยกิต / ชม.	รหัสวิชา	รายวิชา	หน่วยกิต / ชม.
	รายวิชาพื้นฐาน			รายวิชาพื้นฐาน	
ท31101	ภาษาไทย 1	1.0 (40)	ท31102	ภาษาไทย 2	1.0 (40)
ค31101	คณิตศาสตร์ 1	1.0 (40)	ค31102	คณิตศาสตร์ 2	1.0 (40)
ว31101	วิทยาศาสตร์ 1	1.0 (40)	ว31102	วิทยาศาสตร์ 2	1.0 (40)
ส31101	สังคมศึกษา 1	1.0 (40)	ส31103	สังคมศึกษา 2	1.0 (40)
ส31102	ประวัติศาสตร์ 1	0.5 (20)	ส31104	ประวัติศาสตร์ 2	0.5 (20)
พ31101	สุขศึกษาและพลศึกษา 1	0.5 (20)	พ31102	สุขศึกษาและพลศึกษา 2	0.5 (20)
ศ31101	ศิลปะพื้นฐาน 1	0.5 (20)	ศ31102	ศิลปะพื้นฐาน 2	0.5 (20)
ง31101	การงานอาชีพและเทคโนโลยี 1	0.5 (20)	ง31102	การงานอาชีพและเทคโนโลยี 2	0.5 (20)
อ31101	ภาษาอังกฤษ 1	1.0 (40)	อ31102	ภาษาอังกฤษ 2	1.0 (40)
รวม		7.0 (280)	รวม		7.0 (280)
รวมตลอดปีการศึกษารายวิชาพื้นฐาน (560 ชม.)					14.0 นก.
	รายวิชาเพิ่มเติม			รายวิชาเพิ่มเติม	
ท31201	ทฤษฎีการอ่าน	0.5 (20)	ท31202	เรียงร้อยถ้อยคำ	0.5 (20)
ส31203	เปิดประตูสู่อาเซียน 1	1.0 (40)	ส31204	เปิดประตูสู่อาเซียน 2	1.0 (40)
ศ31201	ดนตรี 1	0.5 (20)	ศ31202	ดนตรี 2	0.5 (20)
อ31201	ภาษาอังกฤษเพิ่มเติม 1	1.0 (40)	อ31206	ภาษาอังกฤษเพิ่มเติม 2	1.0 (40)
อ31205	การเขียนภาษาอังกฤษ 1 (English Writing 1)	2.0 (80)	อ31210	การเขียนภาษาอังกฤษ 2 (English Writing 2)	2.0 (80)
ง31201	คอมพิวเตอร์ 1	1.0 (40)	ง31202	คอมพิวเตอร์ 2	1.0 (40)
ค31201	คณิตศาสตร์เพิ่มเติม 1	1.5 (60)	ค31202	คณิตศาสตร์เพิ่มเติม 2	1.5 (60)
รวม		8.0 (320)	รวม		8.0 (320)
รวมตลอดปีการศึกษารายวิชาเพิ่มเติม (640 ชม.)					16.0 นก.
รวมตลอดปีการศึกษารายวิชาพื้นฐานและเพิ่มเติม (1200 ชม.)					30.0 นก.
กิจกรรมพัฒนาผู้เรียน			กิจกรรมพัฒนาผู้เรียน		
1)	นักศึกษาวิชาทหาร/บำเพ็ญประโยชน์	10	1)	นักศึกษาวิชาทหาร/บำเพ็ญประโยชน์	10
2)	กิจกรรมเพื่อสังคมและสาธารณประโยชน์	10	2)	กิจกรรมเพื่อสังคมและสาธารณประโยชน์	10
3)	ชมรม	20	3)	ชมรม	20
4)	แนะแนว	20	4)	แนะแนว	20
รวมกิจกรรมพัฒนาผู้เรียน		1.5 (60)	รวมกิจกรรมพัฒนาผู้เรียน		1.5 (60)
รวม จำนวนหน้าหนังสือ / ภาค		16.5 นก.	รวม จำนวนหน้าหนังสือ / ภาค		16.5 นก.
รวมตลอดปีการศึกษา (1300 ชม.)					33.0 นก.

โครงสร้างรายวิชา โรงเรียนอัสสัมชัญธนบุรี

แผนการเรียนวิทยาศาสตร์ / คณิตศาสตร์ ปีการศึกษา 2559

มัธยมศึกษาปีที่ 5 (ภาคเรียนที่ 1)			มัธยมศึกษาปีที่ 5 (ภาคเรียนที่ 2)		
รหัสวิชา	รายวิชา	หน่วยกิต / ชม.	รหัสวิชา	รายวิชา	หน่วยกิต / ชม.
	รายวิชาพื้นฐาน			รายวิชาพื้นฐาน	
ท32101	ภาษาไทย 3	1.0 (40)	ท32102	ภาษาไทย 4	1.0 (40)
ค32101	คณิตศาสตร์ 3	1.0 (40)	ค32102	คณิตศาสตร์ 4	1.0 (40)
ว32101	วิทยาศาสตร์ 3	1.0 (40)	ว32102	วิทยาศาสตร์ 4	1.0 (40)
ส32101	สังคมศึกษา 3	1.0 (40)	ส32103	สังคมศึกษา 4	1.0 (40)
ส32102	ประวัติศาสตร์ 3	0.5 (20)	ส32104	ประวัติศาสตร์ 4	0.5 (20)
พ32101	สุขศึกษาและพลศึกษา 3	0.5 (20)	พ32102	สุขศึกษาและพลศึกษา 4	0.5 (20)
ศ32101	ศิลปะพื้นฐาน 3	0.5 (20)	ศ32102	ศิลปะพื้นฐาน 4	0.5 (20)
ง32101	การงานอาชีพและเทคโนโลยี 3	0.5 (20)	ง32102	การงานอาชีพและเทคโนโลยี 4	0.5 (20)
อ32101	ภาษาอังกฤษ 3	1.0 (40)	อ32102	ภาษาอังกฤษ 4	1.0 (40)
รวม		7.0 (280)	รวม		7.0 (280)
รวมตลอดปีการศึกษารายวิชาพื้นฐาน (560 ชม.)					14.0 นก.
	รายวิชาเพิ่มเติม			รายวิชาเพิ่มเติม	
ว32203	ฟิสิกส์ 3	1.5 (60)	ว32204	ฟิสิกส์ 4	1.5 (60)
ว32223	เคมี 3	1.5 (60)	ว32224	เคมี 4	1.5 (60)
ว32243	ชีววิทยา 3	1.5 (60)	ว32244	ชีววิทยา 4	1.5 (60)
อ32201	ภาษาอังกฤษเพิ่มเติม 3	1.0 (40)	อ32206	ภาษาอังกฤษเพิ่มเติม 4	1.0 (40)
ง32201	คอมพิวเตอร์ 3	1.0 (40)	ง32202	คอมพิวเตอร์ 4	1.0 (40)
ค32201	คณิตศาสตร์เพิ่มเติม 3	1.5 (60)	ค32202	คณิตศาสตร์เพิ่มเติม 4	1.5 (60)
ส32204	หน้าที่พลเมือง 3	0.5 (20)	ส32205	หน้าที่พลเมือง 4	0.5 (20)
รวม		8.5 (340)	รวม		8.5 (340)
รวมตลอดปีการศึกษารายวิชาเพิ่มเติม (680 ชม.)					17.0 นก.
รวมตลอดปีการศึกษารายวิชาพื้นฐานและเพิ่มเติม (1240 ชม.)					31.0 นก.
กิจกรรมพัฒนาผู้เรียน			กิจกรรมพัฒนาผู้เรียน		
1)	นักศึกษาวิชาทหาร/บำเพ็ญประโยชน์	10	1)	นักศึกษาวิชาทหาร/บำเพ็ญประโยชน์	10
2)	กิจกรรมเพื่อสังคมและสาธารณประโยชน์	10	2)	กิจกรรมเพื่อสังคมและสาธารณประโยชน์	10
3)	ชมรม	20	3)	ชมรม	20
4)	แนะแนว	20	4)	แนะแนว	20
รวมกิจกรรมพัฒนาผู้เรียน		1.5 (60)	รวมกิจกรรมพัฒนาผู้เรียน		1.5 (60)
รวม จำนวนหน้าหนังสือ / ภาค		17.0 นก.	รวม จำนวนหน้าหนังสือ / ภาค		17.0 นก.
รวมตลอดปีการศึกษา (1360 ชม.)					34 นก.

โครงสร้างรายวิชา โรงเรียนอัสสัมชัญธนบุรี

แผนการเรียนคณิตศาสตร์ / ภาษาอังกฤษ ปีการศึกษา 2559

มัธยมศึกษาปีที่ 5 (ภาคเรียนที่ 1)			มัธยมศึกษาปีที่ 5 (ภาคเรียนที่ 2)		
รหัสวิชา	รายวิชา	หน่วยกิต / ชม.	รหัสวิชา	รายวิชา	หน่วยกิต / ชม.
	รายวิชาพื้นฐาน			รายวิชาพื้นฐาน	
ท32101	ภาษาไทย 3	1.0 (40)	ท32102	ภาษาไทย 4	1.0 (40)
ค32101	คณิตศาสตร์ 3	1.0 (40)	ค32102	คณิตศาสตร์ 4	1.0 (40)
ว32101	วิทยาศาสตร์ 3	1.0 (40)	ว32102	วิทยาศาสตร์ 4	1.0 (40)
ส32101	สังคมศึกษา 3	1.0 (40)	ส32103	สังคมศึกษา 4	1.0 (40)
ส32102	ประวัติศาสตร์ 3	0.5 (20)	ส32104	ประวัติศาสตร์ 4	0.5 (20)
พ32101	สุขศึกษาและพลศึกษา 3	0.5 (20)	พ32102	สุขศึกษาและพลศึกษา 4	0.5 (20)
ศ32101	ศิลปพื้นฐาน 3	0.5 (20)	ศ32102	ศิลปพื้นฐาน 4	0.5 (20)
ง32101	การงานอาชีพและเทคโนโลยี 3	0.5 (20)	ง32102	การงานอาชีพและเทคโนโลยี 4	0.5 (20)
อ32101	ภาษาอังกฤษ 3	1.0 (40)	อ32102	ภาษาอังกฤษ 4	1.0 (40)
รวม		7.0 (280)	รวม		7.0 (280)
รวมตลอดปีการศึกษารายวิชาพื้นฐาน (560 ชม.)					14.0 นก.
	รายวิชาเพิ่มเติม			รายวิชาเพิ่มเติม	
ท32201	ล้นนำการเขียน	0.5 (20)	ท32202	หลักภาษาเพื่อการสื่อสาร	0.5 (20)
ส32201	วิเคราะห์ไทยวิเคราะห์โลก 1	1.0 (40)	ส32203	วิเคราะห์ไทยวิเคราะห์โลก 2	1.0 (40)
ศ32201	ดนตรี 3	0.5 (20)	ศ32202	ดนตรี 4	0.5 (20)
อ32201	ภาษาอังกฤษเพิ่มเติม 3	1.0 (40)	อ32206	ภาษาอังกฤษเพิ่มเติม 4	1.0 (40)
ง32201	คอมพิวเตอร์ 3	1.0 (40)	ง32202	คอมพิวเตอร์ 4	1.0 (40)
ค32201	คณิตศาสตร์เพิ่มเติม 3	1.5 (60)	ค32202	คณิตศาสตร์เพิ่มเติม 4	1.5 (60)
อ32202	ทักษะภาษา 5 (คณิตศาสตร์)	1.0 (40)	อ32207	ทักษะภาษา 7 (คณิตศาสตร์)	1.0 (40)
อ32203	ทักษะภาษา 6 (วิทยาศาสตร์)	1.0 (40)	อ32208	ทักษะภาษา 8 (วิทยาศาสตร์)	1.0 (40)
ส32204	หน้าที่พลเมือง 3	0.5 (20)	ส32205	หน้าที่พลเมือง 4	0.5 (20)
รวม		8.0 (320)	รวม		8.0 (320)
รวมตลอดปีการศึกษารายวิชาเพิ่มเติม (640 ชม.)					16.0 นก.
รวมตลอดปีการศึกษารายวิชาพื้นฐานและเพิ่มเติม (1200 ชม.)					30.0 นก.
กิจกรรมพัฒนาผู้เรียน			กิจกรรมพัฒนาผู้เรียน		
1)	นักศึกษาวิชาทหาร/บำเพ็ญประโยชน์	10	1)	นักศึกษาวิชาทหาร/บำเพ็ญประโยชน์	10
2)	กิจกรรมเพื่อสังคมและสาธารณประโยชน์	10	2)	กิจกรรมเพื่อสังคมและสาธารณประโยชน์	10
3)	ชมรม	20	3)	ชมรม	20
4)	แนะแนว	20	4)	แนะแนว	20
รวมกิจกรรมพัฒนาผู้เรียน		1.5 (60)	รวมกิจกรรมพัฒนาผู้เรียน		1.5 (60)
รวม จำนวนน้ำหนัก / ภาค		16.5	รวม จำนวนน้ำหนัก / ภาค		16.5
รวมตลอดปีการศึกษา (1320 ชม.)					33.0 นก.

โครงสร้างรายวิชา โรงเรียนอัสสัมชัญธนบุรี

แผนการเรียนสหศิลป์ (จีน / ญี่ปุ่น / ดนตรี - การแสดง) ปีการศึกษา 2559

มัธยมศึกษาปีที่ 5 (ภาคเรียนที่ 1)			มัธยมศึกษาปีที่ 5 (ภาคเรียนที่ 2)		
รหัสวิชา	รายวิชา	หน่วยกิต / ชม.	รหัสวิชา	รายวิชา	หน่วยกิต / ชม.
	รายวิชาพื้นฐาน			รายวิชาพื้นฐาน	
ท32101	ภาษาไทย 3	1.0 (40)	ท32102	ภาษาไทย 4	1.0 (40)
ค32101	คณิตศาสตร์ 3	1.0 (40)	ค32102	คณิตศาสตร์ 4	1.0 (40)
ว32101	วิทยาศาสตร์ 3	1.0 (40)	ว32102	วิทยาศาสตร์ 4	1.0 (40)
ส32101	สังคมศึกษา 3	1.0 (40)	ส32103	สังคมศึกษา 4	1.0 (40)
ส32102	ประวัติศาสตร์ 3	0.5 (20)	ส32104	ประวัติศาสตร์ 4	0.5 (20)
พ32101	สุขศึกษาและพลศึกษา 3	0.5 (20)	พ32102	สุขศึกษาและพลศึกษา 4	0.5 (20)
ศ32101	ศิลปะพื้นฐาน 3	0.5 (20)	ศ32102	ศิลปะพื้นฐาน 4	0.5 (20)
ง32101	การงานอาชีพและเทคโนโลยี 3	0.5 (20)	ง32102	การงานอาชีพและเทคโนโลยี 4	0.5 (20)
อ32101	ภาษาอังกฤษ 3	1.0 (40)	อ32102	ภาษาอังกฤษ 4	1.0 (40)
รวม		7.0 (280)	รวม		7.0 (280)
รวมตลอดปีการศึกษารายวิชาพื้นฐาน (560 ชม.)					14.0 นก.
	รายวิชาเพิ่มเติม			รายวิชาเพิ่มเติม	
ท32201	ล่านำการเขียน	0.5 (20)	ท32202	หลักภาษาเพื่อการสื่อสาร	0.5 (20)
ส 32201	วิเคราะห์ไทยวิเคราะห์โลก 1	1.0 (40)	ส 32203	วิเคราะห์ไทยวิเคราะห์โลก 2	1.0 (40)
อ 32201	ภาษาอังกฤษเพิ่มเติม 3	1.0 (40)	อ 32206	ภาษาอังกฤษเพิ่มเติม 4	1.0 (40)
อ 32204	ภาษาอังกฤษอ่าน เขียน 1	1.0 (40)	อ 32209	ภาษาอังกฤษอ่าน เขียน 2	1.0 (40)
ง 32201	คอมพิวเตอร์ 3	1.0 (40)	ง 32202	คอมพิวเตอร์ 4	1.0 (40)
ส32204	หน้าที่พลเมือง 3	0.5 (20)	ส32205	หน้าที่พลเมือง 4	0.5 (20)
สหศิลป์	เลือกเรียนตามแผนการเรียน		สหศิลป์	เลือกเรียนตามแผนการเรียน	
จ 32241	ภาษาจีน 3	2.0 (80)	จ 32243	ภาษาจีน 4	2.0 (80)
จ 32242	ภาษาจีนเพื่อการสนทนา 3	2.0 (80)	จ 32244	ภาษาจีนเพื่อการสนทนา 4	2.0 (80)
ญ 32251	ภาษาญี่ปุ่น 3	2.0 (80)	ญ 32253	ภาษาญี่ปุ่น 4	2.0 (80)
ญ 32252	ภาษาญี่ปุ่นเพื่อการสนทนา 3	2.0 (80)	ญ 32254	ภาษาญี่ปุ่นเพื่อการสนทนา 4	2.0 (80)
ศ 32203	พื้นฐานดนตรี - การแสดง 3	1.5 (60)	ศ 32205	พื้นฐานดนตรี - การแสดง 4	1.5 (60)
ศ 32204	ทักษะดนตรี - การแสดง 3	2.5 (100)	ศ 32206	ทักษะดนตรี - การแสดง 4	2.5 (100)
รวม		9.0 (360)	รวม		9.0 (360)
รวมตลอดปีการศึกษารายวิชาเพิ่มเติม (720 ชม.)					18.0 นก.
รวมตลอดปีการศึกษารายวิชาพื้นฐานและเพิ่มเติม (1280 ชม.)					30.0 นก.
กิจกรรมพัฒนาผู้เรียน			กิจกรรมพัฒนาผู้เรียน		
1)	นักศึกษาวิชาทหาร/บำเพ็ญประโยชน์	10	1)	นักศึกษาวิชาทหาร/บำเพ็ญประโยชน์	10
2)	กิจกรรมเพื่อสังคมและสาธารณประโยชน์	10	2)	กิจกรรมเพื่อสังคมและสาธารณประโยชน์	10
3)	ชมรม	20	3)	ชมรม	20
4)	แนะแนว	20	4)	แนะแนว	20
รวมกิจกรรมพัฒนาผู้เรียน		1.5 (60)	รวมกิจกรรมพัฒนาผู้เรียน		1.5 (60)
รวม จำนวนน้ำหนัก / ภาค		17.5 นก.	รวม จำนวนน้ำหนัก / ภาค		17.5 นก.
รวมตลอดปีการศึกษา (1320 ชม.)					35.0 นก.

โครงสร้างรายวิชา โรงเรียนอัสสัมชัญธนบุรี

แผนการเรียนสหศิลป์ (คอมพิวเตอร์ - กีฬา) ปีการศึกษา 2559

มัธยมศึกษาปีที่ 5 (ภาคเรียนที่ 1)			มัธยมศึกษาปีที่ 5 (ภาคเรียนที่ 2)		
รหัสวิชา	รายวิชา	หน่วยกิต / ชม.	รหัสวิชา	รายวิชา	หน่วยกิต / ชม.
	รายวิชาพื้นฐาน			รายวิชาพื้นฐาน	
ท32101	ภาษาไทย 3	1.0 (40)	ท32102	ภาษาไทย 4	1.0 (40)
ค32101	คณิตศาสตร์ 3	1.0 (40)	ค32102	คณิตศาสตร์ 4	1.0 (40)
ว32101	วิทยาศาสตร์ 3	1.0 (40)	ว32102	วิทยาศาสตร์ 4	1.0 (40)
ส32101	สังคมศึกษา 3	1.0 (40)	ส32103	สังคมศึกษา 4	1.0 (40)
ส32102	ประวัติศาสตร์ 3	0.5 (20)	ส32104	ประวัติศาสตร์ 4	0.5 (20)
พ32101	สุขศึกษาและพลศึกษา 3	0.5 (20)	พ32102	สุขศึกษาและพลศึกษา 4	0.5 (20)
ศ32101	ศิลปพื้นฐาน 3	0.5 (20)	ศ32102	ศิลปพื้นฐาน 4	0.5 (20)
ง32101	งานอาชีพและเทคโนโลยี 3	0.5 (20)	ง32102	งานอาชีพและเทคโนโลยี 4	0.5 (20)
อ32101	ภาษาอังกฤษ 3	1.0 (40)	อ32102	ภาษาอังกฤษ 4	1.0 (40)
รวม		7.0 (280)	รวม		7.0 (280)
รวมตลอดปีการศึกษารายวิชาพื้นฐาน (560 ชม.)					14.0 นก.
	รายวิชาเพิ่มเติม			รายวิชาเพิ่มเติม	
ท32201	ลํานําการเขียน	0.5 (20)	ท32202	หลักภาษาเพื่อการสื่อสาร	0.5 (20)
ส32201	วิเคราะห์ไทยวิเคราะห์โลก 1	1.0 (40)	ส32203	วิเคราะห์ไทยวิเคราะห์โลก 2	1.0 (40)
อ32201	ภาษาอังกฤษเพิ่มเติม 3	1.0 (40)	อ32206	ภาษาอังกฤษเพิ่มเติม 4	1.0 (40)
อ32204	ภาษาอังกฤษอ่านเขียน 1	1.0 (40)	อ32209	ภาษาอังกฤษอ่านเขียน 2	1.0 (40)
ง32201	คอมพิวเตอร์ 3	1.0 (40)	ง32202	คอมพิวเตอร์ 4	1.0 (40)
ส32204	หน้าที่พลเมือง 3	0.5 (20)	ส32205	หน้าที่พลเมือง 4	0.5 (20)
สหศิลป์	เลือกเรียนตามแผนการเรียน		สหศิลป์	เลือกเรียนตามแผนการเรียน	
ค32203	เสริมทักษะคณิตศาสตร์ 3	1.0 (40)	ค32204	เสริมทักษะคณิตศาสตร์ 4	1.0 (40)
ง32203	การออกแบบคอมพิวเตอร์กราฟิก 1	3.0 (120)	ง32204	การออกแบบคอมพิวเตอร์กราฟิก 2	3.0 (120)
พ32201	กีฬา 3	4.0 (160)	พ32202	กีฬา 4	4.0 (160)
รวม		9.0 (360)	รวม		9.0 (360)
รวมตลอดปีการศึกษารายวิชาเพิ่มเติม (720 ชม.)					18.0 นก.
รวมตลอดปีการศึกษารายวิชาพื้นฐานและเพิ่มเติม (1280 ชม.)					32.0 นก.
กิจกรรมพัฒนาผู้เรียน			กิจกรรมพัฒนาผู้เรียน		
1)	นักศึกษาวิชาทหาร/บำเพ็ญประโยชน์	10	1)	นักศึกษาวิชาทหาร/บำเพ็ญประโยชน์	10
2)	กิจกรรมเพื่อสังคมและสาธารณประโยชน์	10	2)	กิจกรรมเพื่อสังคมและสาธารณประโยชน์	10
3)	ชมรม	20	3)	ชมรม	20
4)	แนะแนว	20	4)	แนะแนว	20
รวมกิจกรรมพัฒนาผู้เรียน		1.5 (60)	รวมกิจกรรมพัฒนาผู้เรียน		1.5 (60)
รวม จำนวนหน้าหนังสือ / ภาค		17.5 นก.	รวม จำนวนหน้าหนังสือ / ภาค		17.5 นก.
รวมตลอดปีการศึกษา (1320 ชม.)					35.0 นก.

โครงสร้างรายวิชา โรงเรียนอัสสัมชัญธนบุรี

แผนการเรียนสหศิลป์ - คอมพิวเตอร์ ปีการศึกษา 2559

มัธยมศึกษาปีที่ 5 (ภาคเรียนที่ 1)			มัธยมศึกษาปีที่ 5 (ภาคเรียนที่ 2)		
รหัสวิชา	รายวิชา	หน่วยกิต / ชม.	รหัสวิชา	รายวิชา	หน่วยกิต / ชม.
	รายวิชาพื้นฐาน			รายวิชาพื้นฐาน	
ท32101	ภาษาไทย 3	1.0 (40)	ท32102	ภาษาไทย 4	1.0 (40)
ค32101	คณิตศาสตร์ 3	1.0 (40)	ค32102	คณิตศาสตร์ 4	1.0 (40)
ว32101	วิทยาศาสตร์ 3	1.0 (40)	ว32102	วิทยาศาสตร์ 4	1.0 (40)
ส32101	สังคมศึกษา 3	1.0 (40)	ส32103	สังคมศึกษา 4	1.0 (40)
ส32102	ประวัติศาสตร์ 3	0.5 (20)	ส32104	ประวัติศาสตร์ 4	0.5 (20)
พ32101	สุขศึกษาและพลศึกษา 3	0.5 (20)	พ32102	สุขศึกษาและพลศึกษา 4	0.5 (20)
ศ32101	ศิลปะพื้นฐาน 3	0.5 (20)	ศ32102	ศิลปะพื้นฐาน 4	0.5 (20)
ง32101	การงานอาชีพและเทคโนโลยี 3	0.5 (20)	ง32102	การงานอาชีพและเทคโนโลยี 4	0.5 (20)
อ32101	ภาษาอังกฤษ 3	1.0 (40)	อ32102	ภาษาอังกฤษ 4	1.0 (40)
รวม		7.0 (280)	รวม		7.0 (280)
รวมตลอดปีการศึกษารายวิชาพื้นฐาน (560 ชม.)					14.0 นก.
	รายวิชาเพิ่มเติม			รายวิชาเพิ่มเติม	
ท32201	ล่านำการเขียน	0.5 (20)	ท32202	หลักภาษาเพื่อการสื่อสาร	0.5 (20)
ส32201	วิเคราะห์ไทยวิเคราะห์โลก 1	1.0 (40)	ส32203	วิเคราะห์ไทยวิเคราะห์โลก 2	1.0 (40)
อ32201	ภาษาอังกฤษเพิ่มเติม 3	1.0 (40)	อ32206	ภาษาอังกฤษเพิ่มเติม 4	1.0 (40)
อ32204	ภาษาอังกฤษอ่านเขียน 1	1.0 (40)	อ32209	ภาษาอังกฤษอ่านเขียน 2	1.0 (40)
ค32203	เสริมทักษะคณิตศาสตร์ 3	1.0 (40)	ค32204	เสริมทักษะคณิตศาสตร์ 4	1.0 (40)
ง32203	การออกแบบคอมพิวเตอร์กราฟิก 1	3.0 (120)	ง32204	การออกแบบคอมพิวเตอร์กราฟิก 2	3.0 (120)
ส32204	หน้าที่พลเมือง 3	0.5 (20)	ส32205	หน้าที่พลเมือง 4	0.5 (20)
รวม		8.0 (320)	รวม		8.0 (320)
รวมตลอดปีการศึกษารายวิชาเพิ่มเติม (640 ชม.)					16.0 นก.
รวมตลอดปีการศึกษารายวิชาพื้นฐานและเพิ่มเติม (1200 ชม.)					30.0 นก.
กิจกรรมพัฒนาผู้เรียน			กิจกรรมพัฒนาผู้เรียน		
1)	นักศึกษาวิชาทหาร/บำเพ็ญประโยชน์	10	1)	นักศึกษาวิชาทหาร/บำเพ็ญประโยชน์	10
2)	กิจกรรมเพื่อสังคมและสาธารณประโยชน์	10	2)	กิจกรรมเพื่อสังคมและสาธารณประโยชน์	10
3)	ชมรม	20	3)	ชมรม	20
4)	แนะแนว	20	4)	แนะแนว	20
รวมกิจกรรมพัฒนาผู้เรียน		1.5 (60)	รวมกิจกรรมพัฒนาผู้เรียน		1.5 (60)
รวม จำนวนน้ำหนัก / ภาค		16.5	รวม จำนวนน้ำหนัก / ภาค		16.5
รวมตลอดปีการศึกษา (1320 ชม.)					33.0 นก.

หมายเหตุ นักเรียนเลือกเรียนตามแผนการเรียน

โครงสร้างรายวิชา โรงเรียนอัสสัมชัญธนบุรี

แผนการเรียนสหศิลป์ - กีฬา ปีการศึกษา 2559

มัธยมศึกษาปีที่ 5 (ภาคเรียนที่ 1)			มัธยมศึกษาปีที่ 5 (ภาคเรียนที่ 2)		
รหัสวิชา	รายวิชา	หน่วยกิต / ชม.	รหัสวิชา	รายวิชา	หน่วยกิต / ชม.
	รายวิชาพื้นฐาน			รายวิชาพื้นฐาน	
ท32101	ภาษาไทย 3	1.0 (40)	ท32102	ภาษาไทย 4	1.0 (40)
ค32101	คณิตศาสตร์ 3	1.0 (40)	ค32102	คณิตศาสตร์ 4	1.0 (40)
ว32101	วิทยาศาสตร์ 3	1.0 (40)	ว32102	วิทยาศาสตร์ 4	1.0 (40)
ส32101	สังคมศึกษา 3	1.0 (40)	ส32103	สังคมศึกษา 4	1.0 (40)
ส32102	ประวัติศาสตร์ 3	0.5 (20)	ส32104	ประวัติศาสตร์ 4	0.5 (20)
พ32101	สุขศึกษาและพลศึกษา 3	0.5 (20)	พ32102	สุขศึกษาและพลศึกษา 4	0.5 (20)
ศ32101	ศิลปะพื้นฐาน 3	0.5 (20)	ศ32102	ศิลปะพื้นฐาน 4	0.5 (20)
ง32101	การงานอาชีพและเทคโนโลยี 3	0.5 (20)	ง32102	การงานอาชีพและเทคโนโลยี 4	0.5 (20)
อ32101	ภาษาอังกฤษ 3	1.0 (40)	อ32102	ภาษาอังกฤษ 4	1.0 (40)
รวม		7.0 (280)	รวม		7.0 (280)
รวมตลอดปีการศึกษารายวิชาพื้นฐาน (560 ชม.)					14.0 นก.
	รายวิชาเพิ่มเติม			รายวิชาเพิ่มเติม	
ท32201	หลักภาษาเพื่อการสื่อสาร	0.5 (20)	ท32202	ลำนำการเขียน	0.5 (20)
ส32201	วิเคราะห์ไทยวิเคราะห์โลก 1	1.0 (40)	ส32203	วิเคราะห์ไทยวิเคราะห์โลก 2	1.0 (40)
อ32201	ภาษาอังกฤษเพิ่มเติม 3	1.0 (40)	อ32206	ภาษาอังกฤษเพิ่มเติม 4	1.0 (40)
อ32204	ภาษาอังกฤษอ่านเขียน 1	1.0 (40)	อ32209	ภาษาอังกฤษอ่านเขียน 2	1.0 (40)
ง32201	คอมพิวเตอร์ 3	1.0 (40)	ง32202	คอมพิวเตอร์ 4	1.0 (40)
ส32204	หน้าที่พลเมือง 3	0.5 (20)	ส32205	หน้าที่พลเมือง 4	0.5 (20)
พ32201	กีฬา 3	3.0 (120)	พ32202	กีฬา 4	3.0 (120)
รวม		8.0 (320)	รวม		8.0 (320)
รวมตลอดปีการศึกษารายวิชาเพิ่มเติม (640 ชม.)					16.0 นก.
รวมตลอดปีการศึกษารายวิชาพื้นฐานและเพิ่มเติม (1200 ชม.)					30.0 นก.
กิจกรรมพัฒนาผู้เรียน			กิจกรรมพัฒนาผู้เรียน		
1)	นักศึกษาวิชาทหาร/บำเพ็ญประโยชน์	10	1)	นักศึกษาวิชาทหาร/บำเพ็ญประโยชน์	10
2)	กิจกรรมเพื่อสังคมและสาธารณประโยชน์	10	2)	กิจกรรมเพื่อสังคมและสาธารณประโยชน์	10
3)	ชมรม	20	3)	ชมรม	20
4)	แนะแนว	20	4)	แนะแนว	20
รวมกิจกรรมพัฒนาผู้เรียน		1.5 (60)	รวมกิจกรรมพัฒนาผู้เรียน		1.5 (60)
รวม จำนวนน้ำหนัก / ภาค		16.5	รวม จำนวนน้ำหนัก / ภาค		16.5
รวมตลอดปีการศึกษา (1320 ชม.)					33.0 นก.

หมายเหตุ นักเรียนเลือกเรียนตามแผนการเรียน

โครงสร้างรายวิชา โรงเรียนอัสสัมชัญธนบุรี

หลักสูตร English Program แผนการเรียนวิทยาศาสตร์ / คณิตศาสตร์ ปีการศึกษา 2559

มัธยมศึกษาปีที่ 5 (ภาคเรียนที่ 1)			มัธยมศึกษาปีที่ 5 (ภาคเรียนที่ 2)		
รหัสวิชา	รายวิชา	หน่วยกิต / ชม.	รหัสวิชา	รายวิชา	หน่วยกิต / ชม.
	รายวิชาพื้นฐาน			รายวิชาพื้นฐาน	
ท32101	ภาษาไทย 3	1.0 (40)	ท32102	ภาษาไทย 4	1.0 (40)
ค32101	คณิตศาสตร์ 3	1.0 (40)	ค32102	คณิตศาสตร์ 4	1.0 (40)
ว32101	วิทยาศาสตร์ 3	1.0 (40)	ว32102	วิทยาศาสตร์ 4	1.0 (40)
ส32101	สังคมศึกษา 3	1.0 (40)	ส32103	สังคมศึกษา 4	1.0 (40)
ส32102	ประวัติศาสตร์ 3	0.5 (20)	ส32104	ประวัติศาสตร์ 4	0.5 (20)
พ32101	สุขศึกษาและพลศึกษา 3	0.5 (20)	พ32102	สุขศึกษาและพลศึกษา 4	0.5 (20)
ศ32101	ศิลปะพื้นฐาน 3	0.5 (20)	ศ32102	ศิลปะพื้นฐาน 4	0.5 (20)
ง32101	การงานอาชีพและเทคโนโลยี 3	0.5 (20)	ง32102	การงานอาชีพและเทคโนโลยี 4	0.5 (20)
อ32101	ภาษาอังกฤษ 3	1.0 (40)	อ32102	ภาษาอังกฤษ 4	1.0 (40)
รวม		7.0 (280)	รวม		7.0 (280)
รวมตลอดปีการศึกษารายวิชาพื้นฐาน (560 ชม.)					14.0 นก.
	รายวิชาเพิ่มเติม			รายวิชาเพิ่มเติม	
ว32203	ฟิสิกส์ 3	1.5 (60)	ว32204	ฟิสิกส์ 4	1.5 (60)
ว32223	เคมี 3	1.5 (60)	ว32224	เคมี 4	1.5 (60)
ว32243	ชีววิทยา 3	1.5 (60)	ว32244	ชีววิทยา 4	1.5 (60)
อ32201	ภาษาอังกฤษเพิ่มเติม 3	1.0 (40)	อ32206	ภาษาอังกฤษเพิ่มเติม 4	1.0 (40)
ง32201	คอมพิวเตอร์ 3	1.0 (40)	ง32202	คอมพิวเตอร์ 4	1.0 (40)
ค32201	คณิตศาสตร์เพิ่มเติม 3	1.5 (60)	ค32202	คณิตศาสตร์เพิ่มเติม 4	1.5 (60)
ส32204	หน้าที่พลเมือง 3	0.5 (20)	ส32205	หน้าที่พลเมือง 4	0.5 (20)
รวม		8.5 (340)	รวม		8.5 (340)
รวมตลอดปีการศึกษารายวิชาเพิ่มเติม (680 ชม.)					17.0 นก.
รวมตลอดปีการศึกษารายวิชาพื้นฐานและเพิ่มเติม (1240 ชม.)					31.0 นก.
กิจกรรมพัฒนาผู้เรียน			กิจกรรมพัฒนาผู้เรียน		
1)	นักศึกษาวิชาทหาร/บำเพ็ญประโยชน์	10	1)	นักศึกษาวิชาทหาร/บำเพ็ญประโยชน์	10
2)	กิจกรรมเพื่อสังคมและสาธารณประโยชน์	10	2)	กิจกรรมเพื่อสังคมและสาธารณประโยชน์	10
3)	ชมรม	20	3)	ชมรม	20
4)	แนะแนว	20	4)	แนะแนว	20
รวมกิจกรรมพัฒนาผู้เรียน		1.5 (60)	รวมกิจกรรมพัฒนาผู้เรียน		1.5 (60)
รวม จำนวนหน้าหนังสือ / ภาค		17.0 นก.	รวม จำนวนหน้าหนังสือ / ภาค		17.0 นก.
รวมตลอดปีการศึกษา (1360 ชม.)					34 นก.

โครงสร้างรายวิชา โรงเรียนอัสสัมชัญธนบุรี

หลักสูตร English Program แผนการเรียนคณิตศาสตร์ / ภาษาอังกฤษ ปีการศึกษา 2559

มัธยมศึกษาปีที่ 5 (ภาคเรียนที่ 1)			มัธยมศึกษาปีที่ 5 (ภาคเรียนที่ 2)		
รหัสวิชา	รายวิชา	หน่วยกิต / ชม.	รหัสวิชา	รายวิชา	หน่วยกิต / ชม.
	รายวิชาพื้นฐาน			รายวิชาพื้นฐาน	
ท32101	ภาษาไทย 3	1.0 (40)	ท32102	ภาษาไทย 4	1.0 (40)
ค32101	คณิตศาสตร์ 3	1.0 (40)	ค32102	คณิตศาสตร์ 4	1.0 (40)
ว32101	วิทยาศาสตร์ 3	1.0 (40)	ว32102	วิทยาศาสตร์ 4	1.0 (40)
ส32101	สังคมศึกษา 3	1.0 (40)	ส32103	สังคมศึกษา 4	1.0 (40)
ส32102	ประวัติศาสตร์ 3	0.5 (20)	ส32104	ประวัติศาสตร์ 4	0.5 (20)
พ32101	สุขศึกษาและพลศึกษา 3	0.5 (20)	พ32102	สุขศึกษาและพลศึกษา 4	0.5 (20)
ศ32101	ศิลปะพื้นฐาน 3	0.5 (20)	ศ32102	ศิลปะพื้นฐาน 4	0.5 (20)
ง32101	การงานอาชีพและเทคโนโลยี 3	0.5 (20)	ง32102	การงานอาชีพและเทคโนโลยี 4	0.5 (20)
อ32101	ภาษาอังกฤษ 3	1.0 (40)	อ32102	ภาษาอังกฤษ 4	1.0 (40)
รวม		7.0 (280)	รวม		7.0 (280)
รวมตลอดปีการศึกษารายวิชาพื้นฐาน (560 ชม.)					14.0 นก.
	รายวิชาเพิ่มเติม			รายวิชาเพิ่มเติม	
ท32201	ลํานํากรเขียน	0.5 (20)	ท32202	หลักภาษาเพื่อการสื่อสาร	0.5 (20)
ส32201	วิเคราะห์ไทยวิเคราะห์โลก 1	1.0 (40)	ส32203	วิเคราะห์ไทยวิเคราะห์โลก 2	1.0 (40)
ศ32201	ดนตรี 3	0.5 (20)	ศ32202	ดนตรี 4	0.5 (20)
อ32201	ภาษาอังกฤษเพิ่มเติม 3	1.0 (40)	อ32206	ภาษาอังกฤษเพิ่มเติม 4	1.0 (40)
อ32205	การเขียนภาษาอังกฤษ 3 (English Writing 3)	2.0 (80)	อ32210	การเขียนภาษาอังกฤษ 4 (English Writing 4)	2.0 (80)
ง32201	คอมพิวเตอร์ 3	1.0 (40)	ง32202	คอมพิวเตอร์ 4	1.0 (40)
ค32201	คณิตศาสตร์เพิ่มเติม 3	1.5 (60)	ค33202	คณิตศาสตร์เพิ่มเติม 4	1.5 (60)
ส32204	หน้าที่พลเมือง 3	0.5 (20)	ส32205	หน้าที่พลเมือง 4	0.5 (20)
รวม		8.0 (320)	รวม		8.0 (320)
รวมตลอดปีการศึกษารายวิชาเพิ่มเติม (640 ชม.)					16.0 นก.
รวมตลอดปีการศึกษารายวิชาพื้นฐานและเพิ่มเติม (1200 ชม.)					30.0 นก.
กิจกรรมพัฒนาผู้เรียน			กิจกรรมพัฒนาผู้เรียน		
1)	นักศึกษาวิชาทหาร/บำเพ็ญประโยชน์	10	1)	นักศึกษาวิชาทหาร/บำเพ็ญประโยชน์	10
2)	กิจกรรมเพื่อสังคมและสาธารณประโยชน์	10	2)	กิจกรรมเพื่อสังคมและสาธารณประโยชน์	10
3)	ชมรม	20	3)	ชมรม	20
4)	แนะแนว	20	4)	แนะแนว	20
รวมกิจกรรมพัฒนาผู้เรียน		1.5 (60)	รวมกิจกรรมพัฒนาผู้เรียน		1.5 (60)
รวม จำนวนหน้าหนังสือ / ภาค		16.5 นก.	รวม จำนวนหน้าหนังสือ / ภาค		16.5 นก.
รวมตลอดปีการศึกษา (1320 ชม.)					33.0 นก.

โครงสร้างรายวิชา โรงเรียนอัสสัมชัญธนบุรี

แผนการเรียนวิทยาศาสตร์ - คณิตศาสตร์ ปีการศึกษา 2559

มัธยมศึกษาปีที่ 6 (ภาคเรียนที่ 1)			มัธยมศึกษาปีที่ 6 (ภาคเรียนที่ 2)		
รหัสวิชา	รายวิชา	หน่วยกิต / ชม.	รหัสวิชา	รายวิชา	หน่วยกิต / ชม.
	รายวิชาพื้นฐาน			รายวิชาพื้นฐาน	
ท33101	ภาษาไทย 5	1.0 (40)	ท33102	ภาษาไทย 6	1.0 (40)
ค33101	คณิตศาสตร์ 5	1.0 (40)	ค33102	คณิตศาสตร์ 6	1.0 (40)
ว33101	วิทยาศาสตร์ 5	1.0 (40)	ว33102	วิทยาศาสตร์ 6	1.0 (40)
ส33101	สังคมศึกษา 5	1.0 (40)	ส33102	สังคมศึกษา 6	1.0 (40)
พ33101	สุขศึกษาและพลศึกษา 5	0.5 (20)	พ33102	สุขศึกษาและพลศึกษา 6	0.5 (20)
ศ33101	ศิลปะพื้นฐาน 5	0.5 (20)	ศ33102	ศิลปะพื้นฐาน 6	0.5 (20)
ง33101	การงานอาชีพและเทคโนโลยี 5	0.5 (20)	ง33102	การงานอาชีพและเทคโนโลยี 6	0.5 (20)
อ33101	ภาษาอังกฤษ 5	1.0 (40)	อ33102	ภาษาอังกฤษ 6	1.0 (40)
รวม		6.5 (260)	รวม		6.5 (260)
รวมตลอดปีการศึกษารายวิชาพื้นฐาน (520 ชม.)					13 นก.
	รายวิชาเพิ่มเติม			รายวิชาเพิ่มเติม	
ว33205	ฟิสิกส์ 5	1.5 (60)	ว33206	ฟิสิกส์ 6	1.5 (60)
ว33225	เคมี 5	1.5 (60)	ว33226	เคมี 6	1.5 (60)
ว33245	ชีววิทยา 5	1.5 (60)	ว33246	ชีววิทยา 6	1.5 (60)
อ33201	ภาษาอังกฤษเพิ่มเติม 5	1.0 (40)	อ33206	ภาษาอังกฤษเพิ่มเติม 6	1.0 (40)
ง33201	คอมพิวเตอร์ 5	1.0 (40)	ง33202	คอมพิวเตอร์ 6	1.0 (40)
ค33201	คณิตศาสตร์เพิ่มเติม 5	1.5 (60)	ค33202	คณิตศาสตร์เพิ่มเติม 6	1.5 (60)
รวม		8.0 (320)	รวม		8.0 (320)
รวมตลอดปีการศึกษารายวิชาพื้นฐานและเพิ่มเติม (1160 ชม.)					29 นก.
กิจกรรมพัฒนาผู้เรียน			กิจกรรมพัฒนาผู้เรียน		
1)	นักศึกษาวิชาทหาร/บำเพ็ญประโยชน์	10	1)	นักศึกษาวิชาทหาร/บำเพ็ญประโยชน์	10
2)	กิจกรรมเพื่อสังคมและสาธารณประโยชน์	10	2)	กิจกรรมเพื่อสังคมและสาธารณประโยชน์	10
3)	ชมรม	20	3)	ชมรม	20
4)	แนะแนว	20	4)	แนะแนว	20
รวมกิจกรรมพัฒนาผู้เรียน		1.5 (60)	รวมกิจกรรมพัฒนาผู้เรียน		1.5 (60)
รวม จำนวนน้ำหนัก / ภาค		16.0 นก.	รวม จำนวนน้ำหนัก / ภาค		16.0 นก.
รวมตลอดปีการศึกษา (1280 ชม.)					32.0 นก.

โครงสร้างรายวิชา โรงเรียนอัสสัมชัญธนบุรี

แผนการเรียนคณิตศาสตร์ - ภาษาอังกฤษ ปีการศึกษา 2559

มัธยมศึกษาปีที่ 6 (ภาคเรียนที่ 1)			มัธยมศึกษาปีที่ 6 (ภาคเรียนที่ 2)		
รหัสวิชา	รายวิชา	หน่วยกิต / ชม.	รหัสวิชา	รายวิชา	หน่วยกิต / ชม.
	รายวิชาพื้นฐาน			รายวิชาพื้นฐาน	
ท33101	ภาษาไทย 5	1.0 (40)	ท33102	ภาษาไทย 6	1.0 (40)
ค33101	คณิตศาสตร์ 5	1.0 (40)	ค33102	คณิตศาสตร์ 6	1.0 (40)
ว33101	วิทยาศาสตร์ 5	1.0 (40)	ว33102	วิทยาศาสตร์ 6	1.0 (40)
ส33101	สังคมศึกษา 5	1.0 (40)	ส33102	สังคมศึกษา 6	1.0 (40)
พ33101	สุขศึกษาและพลศึกษา 5	0.5 (20)	พ33102	สุขศึกษาและพลศึกษา 6	0.5 (20)
ศ33101	ศิลปะพื้นฐาน 5	0.5 (20)	ศ33102	ศิลปะพื้นฐาน 6	0.5 (20)
ง33101	การงานอาชีพและเทคโนโลยี 5	0.5 (20)	ง33102	การงานอาชีพและเทคโนโลยี 6	0.5 (20)
อ33101	ภาษาอังกฤษ 5	1.0 (40)	อ33102	ภาษาอังกฤษ 6	1.0 (40)
รวม		6.5 (260)	รวม		6.5 (260)
รวมตลอดปีการศึกษารายวิชาพื้นฐาน (520 ชม.)					13.0 นก.
	รายวิชาเพิ่มเติม			รายวิชาเพิ่มเติม	
ท33201	เขียนอย่างสร้างสรรค์	0.5(20)	ท33202	พินิจวรรณกรรม	0.5 (20)
ส33203	ประชาคมโลกในยุคปัจจุบัน 1	1.0 (40)	ส33204	ประชาคมโลกในยุคปัจจุบัน 2	1.0 (40)
ศ33201	ดนตรี 5	0.5 (20)	ศ33202	ดนตรี 6	0.5 (20)
อ33201	ภาษาอังกฤษเพิ่มเติม 5	1.0 (40)	อ33206	ภาษาอังกฤษเพิ่มเติม 6	1.0 (40)
ง33201	คอมพิวเตอร์ 5	1.0 (40)	ง33202	คอมพิวเตอร์ 6	1.0 (40)
ค33201	คณิตศาสตร์เพิ่มเติม 5	1.5 (60)	ค33202	คณิตศาสตร์เพิ่มเติม 6	1.5 (60)
อ33202	ทักษะภาษา 9 (คณิตศาสตร์)	1.0 (40)	อ33207	ทักษะภาษา 11 (คณิตศาสตร์)	1.0 (40)
อ33203	ทักษะภาษา 10 (วิทยาศาสตร์)	1.0 (40)	อ33208	ทักษะภาษา 12 (วิทยาศาสตร์)	1.0 (40)
รวม		7.5 (300)	รวม		7.5 (300)
รวมตลอดปีการศึกษารายวิชาเพิ่มเติม (600 ชม.)					15.0 นก.
รวมตลอดปีการศึกษารายวิชาพื้นฐานและเพิ่มเติม (1120 ชม.)					28.0 นก.
กิจกรรมพัฒนาผู้เรียน			กิจกรรมพัฒนาผู้เรียน		
1)	นักศึกษาวิชาทหาร/บำเพ็ญประโยชน์	10	1)	นักศึกษาวิชาทหาร/บำเพ็ญประโยชน์	10
2)	กิจกรรมเพื่อสังคมและสาธารณประโยชน์	10	2)	กิจกรรมเพื่อสังคมและสาธารณประโยชน์	10
3)	ชมรม	20	3)	ชมรม	20
4)	แนะแนว	20	4)	แนะแนว	20
รวมกิจกรรมพัฒนาผู้เรียน		1.5 (60)	รวมกิจกรรมพัฒนาผู้เรียน		1.5 (60)
รวม จำนวนน้ำหนัก / ภาค		15.5 นก.	รวม จำนวนน้ำหนัก / ภาค		15.5 นก.
รวมตลอดปีการศึกษา (1240 ชม.)					31.0 นก.

โครงสร้างรายวิชา โรงเรียนอัสสัมชัญธนบุรี

แผนการเรียนสหศิลป์ (จีน / ดนตรี / คอมพิวเตอร์ / กีฬา) ปีการศึกษา 2559

มัธยมศึกษาปีที่ 6 (ภาคเรียนที่ 1)			มัธยมศึกษาปีที่ 6 (ภาคเรียนที่ 2)		
รหัสวิชา	รายวิชา	หน่วยกิต / ชม.	รหัสวิชา	รายวิชา	หน่วยกิต / ชม.
	รายวิชาพื้นฐาน			รายวิชาพื้นฐาน	
ท33101	ภาษาไทย 5	1.0 (40)	ท33102	ภาษาไทย 6	1.0 (40)
ค33101	คณิตศาสตร์ 5	1.0 (40)	ค33102	คณิตศาสตร์ 6	1.0 (40)
ว33101	วิทยาศาสตร์ 5	1.0 (40)	ว33102	วิทยาศาสตร์ 6	1.0 (40)
ส33101	สังคมศึกษา 5	1.0 (40)	ส33102	สังคมศึกษา 6	1.0 (40)
พ33101	สุขศึกษาและพลศึกษา 5	0.5 (20)	พ33102	สุขศึกษาและพลศึกษา 6	0.5 (20)
ศ33101	ศิลปพื้นฐาน 5	0.5 (20)	ศ33102	ศิลปพื้นฐาน 6	0.5 (20)
ง33101	การงานอาชีพและเทคโนโลยี 5	0.5 (20)		การงานอาชีพและเทคโนโลยี 6	0.5 (20)
อ33101	ภาษาอังกฤษ 5	1.0 (40)	อ33102	ภาษาอังกฤษ 6	1.0 (40)
อ32101	ภาษาอังกฤษ 3	1.0 (40)	อ32102	ภาษาอังกฤษ 4	1.0 (40)
รวม		6.5 (260)	รวม		6.5 (260)
รวมตลอดปีการศึกษารายวิชาพื้นฐาน (520 ชม.)					13.0 นก.
	รายวิชาเพิ่มเติม			รายวิชาเพิ่มเติม	
ท33201	เขียนอย่างสร้างสรรค์	0.5(20)	ท33202	พินิจวรรณกรรม	0.5(20)
ส33203	ประชาคมโลกในยุคปัจจุบัน 1	1.0 (40)	ส33204	ประชาคมโลกในยุคปัจจุบัน 2	1.0 (40)
อ33201	ภาษาอังกฤษเพิ่มเติม 5	1.0 (40)	อ33206	ภาษาอังกฤษเพิ่มเติม 6	1.0 (40)
อ33204	ภาษาอังกฤษรอบรู้ 1	1.0 (40)	อ33209	ภาษาอังกฤษรอบรู้ 2	1.0 (40)
ง33201	คอมพิวเตอร์ 5	1.0 (40)	ง33202	คอมพิวเตอร์ 6	1.0 (40)
สหศิลป์	เลือกเรียนตามแผนการเรียน		สหศิลป์	เลือกเรียนตามแผนการเรียน	
จ 33241	ภาษาจีน 5	1.5 (60)	จ 33243	ภาษาจีน 6	1.5 (60)
จ 33242	ภาษาจีนเพื่อการสนทนา 5	1.5 (60)	33244	ภาษาจีนเพื่อการสนทนา 6	1.5 (60)
ค33203	เสริมทักษะคณิตศาสตร์ 5	1.0 (40)	ค33204	เสริมทักษะคณิตศาสตร์ 6	1.0 (40)
ง33203	การสร้างภาพเคลื่อนไหวและสื่อผสม	3.0 (120)	ง33204	การออกแบบโครงงานคอมพิวเตอร์	3.0 (120)
ศ 33203	พื้นฐานดนตรี 5	1.5 (60)	ศ 33205	พื้นฐานดนตรี 6	1.5 (60)
ศ 33204	ทักษะดนตรี 5	1.5 (60)	ศ 33206	ทักษะดนตรี 6	1.5 (60)
พ 33201	กีฬา 5	3.0 (120)	พ 33202	กีฬา 6	3.0 (120)
รวม		7.5 (300)	รวม		7.5 (300)
รวมตลอดปีการศึกษารายวิชาเพิ่มเติม (600 ชม.)					15.0 นก.
รวมตลอดปีการศึกษารายวิชาพื้นฐานและเพิ่มเติม (1120 นก.)					28.0 นก.
กิจกรรมพัฒนาผู้เรียน			กิจกรรมพัฒนาผู้เรียน		
1)	นักศึกษาวิชาทหาร/บำเพ็ญประโยชน์	10	1)	นักศึกษาวิชาทหาร/บำเพ็ญประโยชน์	10
2)	กิจกรรมเพื่อสังคมและสาธารณประโยชน์	10	2)	กิจกรรมเพื่อสังคมและสาธารณประโยชน์	10
3)	ชมรม	20	3)	ชมรม	20
4)	แนะแนว	20	4)	แนะแนว	20
รวมกิจกรรมพัฒนาผู้เรียน		1.5 (60)	รวมกิจกรรมพัฒนาผู้เรียน		1.5 (60)
รวม จำนวนน้ำหนัก / ภาค		17.5 นก.	รวม จำนวนน้ำหนัก / ภาค		17.5 นก.
รวมตลอดปีการศึกษา (1240 ชม.)					31.0 นก.

โครงสร้างรายวิชา โรงเรียนอัสสัมชัญธนบุรี

แผนการเรียนสหศิลป์ - คอมพิวเตอร์ ปีการศึกษา 2559

มัธยมศึกษาปีที่ 6 (ภาคเรียนที่ 1)			มัธยมศึกษาปีที่ 6 (ภาคเรียนที่ 2)		
รหัสวิชา	รายวิชา	หน่วยกิต / ชม.	รหัสวิชา	รายวิชา	หน่วยกิต / ชม.
	รายวิชาพื้นฐาน			รายวิชาพื้นฐาน	
ท33101	ภาษาไทย 5	1.0 (40)	ท33102	ภาษาไทย 6	1.0 (40)
ค33101	คณิตศาสตร์ 5	1.0 (40)	ค33102	คณิตศาสตร์ 6	1.0 (40)
ว33101	วิทยาศาสตร์ 5	1.0 (40)	ว33102	วิทยาศาสตร์ 6	1.0 (40)
ส33101	สังคมศึกษา 5	1.0 (40)	ส33102	สังคมศึกษา 6	1.0 (40)
พ33101	สุขศึกษาและพลศึกษา 5	0.5 (20)	พ33102	สุขศึกษาและพลศึกษา 6	0.5 (20)
ศ33101	ศิลปพื้นฐาน 5	0.5 (20)	ศ33102	ศิลปพื้นฐาน 6	0.5 (20)
ง33101	การทำงานอาชีพและเทคโนโลยี 5	0.5 (20)	ง33102	การทำงานอาชีพและเทคโนโลยี 6	0.5 (20)
อ33101	ภาษาอังกฤษ 5	1.0 (40)	อ33102	ภาษาอังกฤษ 6	1.0 (40)
รวม		6.5 (260)	รวม		6.5 (260)
รวมตลอดปีการศึกษารายวิชาพื้นฐาน (520 ชม.)					13.0 นก.
	รายวิชาเพิ่มเติม			รายวิชาเพิ่มเติม	
ท33201	เขียนอย่างสร้างสรรค์	0.5(20)	ท33202	พินิจวรรณกรรม	0.5(20)
ส33203	ประชาคมโลกในยุคปัจจุบัน 1	1.0 (40)	ส33204	ประชาคมโลกในยุคปัจจุบัน 2	1.0 (40)
อ33201	ภาษาอังกฤษเพิ่มเติม 5	1.0 (40)	อ33206	ภาษาอังกฤษเพิ่มเติม 6	1.0 (40)
อ33204	ภาษาอังกฤษรอบรู้ 1	1.0 (40)	อ33209	ภาษาอังกฤษรอบรู้ 2	1.0 (40)
ค33203	เสริมทักษะคณิตศาสตร์ 5	1.0 (40)	ค33204	เสริมทักษะคณิตศาสตร์ 6	1.0 (40)
ง33203	การสร้างภาพเคลื่อนไหวและสื่อผสม	3.0 (120)	ง33204	การออกแบบโครงงานคอมพิวเตอร์	3.0 (120)
รวม		7.5 (300)	รวม		7.5 (300)
รวมตลอดปีการศึกษารายวิชาเพิ่มเติม (600 ชม.)					15.0 นก.
รวมตลอดปีการศึกษารายวิชาพื้นฐานและเพิ่มเติม (1120 นก.)					28.0 นก.
กิจกรรมพัฒนาผู้เรียน			กิจกรรมพัฒนาผู้เรียน		
1)	นักศึกษาวิชาทหาร/บำเพ็ญประโยชน์	10	1)	นักศึกษาวิชาทหาร/บำเพ็ญประโยชน์	10
2)	กิจกรรมเพื่อสังคมและสาธารณประโยชน์	10	2)	กิจกรรมเพื่อสังคมและสาธารณประโยชน์	10
3)	ชมรม	20	3)	ชมรม	20
4)	แนะแนว	20	4)	แนะแนว	20
รวมกิจกรรมพัฒนาผู้เรียน		1.5 (60)	รวมกิจกรรมพัฒนาผู้เรียน		1.5 (60)
รวม จำนวนน้ำหนัก / ภาค		15.5 นก.	รวม จำนวนน้ำหนัก / ภาค		15.5 นก.
รวมตลอดปีการศึกษา (1240 ชม.)					31.0 นก.

หมายเหตุ นักเรียนเลือกเรียนตามแผนการเรียน

โครงสร้างรายวิชา โรงเรียนอัสสัมชัญธนบุรี

หลักสูตร English Program แผนการเรียนวิทยาศาสตร์ / คณิตศาสตร์ ปีการศึกษา 2559

มัธยมศึกษาปีที่ 6 (ภาคเรียนที่ 1)			มัธยมศึกษาปีที่ 6 (ภาคเรียนที่ 2)		
รหัสวิชา	รายวิชา	หน่วยกิต / ชม.	รหัสวิชา	รายวิชา	หน่วยกิต / ชม.
	รายวิชาพื้นฐาน			รายวิชาพื้นฐาน	
ท33101	ภาษาไทย 5	1.0 (40)	ท33102	ภาษาไทย 6	1.0 (40)
ค33101	คณิตศาสตร์ 5	1.0 (40)	ค33102	คณิตศาสตร์ 6	1.0 (40)
ว33101	วิทยาศาสตร์ 5	1.0 (40)	ว33102	วิทยาศาสตร์ 6	1.0 (40)
ส33101	สังคมศึกษา 5	1.0 (40)	ส33102	สังคมศึกษา 6	1.0 (40)
พ33101	สุขศึกษาและพลศึกษา 5	0.5 (20)	พ33102	สุขศึกษาและพลศึกษา 6	0.5 (20)
ศ33101	ศิลปะพื้นฐาน 5	0.5 (20)	ศ33102	ศิลปะพื้นฐาน 6	0.5 (20)
ง33101	การงานอาชีพและเทคโนโลยี 5	0.5 (20)	ง33102	การงานอาชีพและเทคโนโลยี 6	0.5 (20)
อ33101	ภาษาอังกฤษ 5	1.0 (40)	อ33102	ภาษาอังกฤษ 6	1.0 (40)
รวม		6.5 (260)	รวม		6.5 (260)
รวมตลอดปีการศึกษารายวิชาพื้นฐาน (520 ชม.)					13.0 นก.
	รายวิชาเพิ่มเติม			รายวิชาเพิ่มเติม	
ว33205	ฟิสิกส์ 5	1.5 (60)	ว33206	ฟิสิกส์ 6	1.5 (60)
ว33225	เคมี 5	1.5 (60)	ว33226	เคมี 6	1.5 (60)
ว33245	ชีววิทยา 5	1.5 (60)	ว33246	ชีววิทยา 6	1.5 (60)
อ33201	ภาษาอังกฤษเพิ่มเติม 5	1.0 (40)	อ33206	ภาษาอังกฤษเพิ่มเติม 6	1.0 (40)
ง33201	คอมพิวเตอร์ 5	1.0 (40)	ง33202	คอมพิวเตอร์ 6	1.0 (40)
ค33201	คณิตศาสตร์เพิ่มเติม 5	1.5 (60)	ค33202	คณิตศาสตร์เพิ่มเติม 6	1.5 (60)
รวม		8.0 (320)	รวม		8.0 (320)
รวมตลอดปีการศึกษารายวิชาเพิ่มเติม (640 ชม.)					16.0 นก.
รวมตลอดปีการศึกษารายวิชาพื้นฐานและเพิ่มเติม (1160 ชม.)					29 นก.
กิจกรรมพัฒนาผู้เรียน			กิจกรรมพัฒนาผู้เรียน		
1)	นักศึกษาวิชาทหาร/บำเพ็ญประโยชน์	10	1)	นักศึกษาวิชาทหาร/บำเพ็ญประโยชน์	10
2)	กิจกรรมเพื่อสังคมและสาธารณประโยชน์	10	2)	กิจกรรมเพื่อสังคมและสาธารณประโยชน์	10
3)	ชมรม	20	3)	ชมรม	20
4)	แนะแนว	20	4)	แนะแนว	20
รวมกิจกรรมพัฒนาผู้เรียน		1.5 (60)	รวมกิจกรรมพัฒนาผู้เรียน		1.5 (60)
รวม จำนวนน้ำหนัก / ภาค		16.0 นก.	รวม จำนวนน้ำหนัก / ภาค		16.0 นก.
รวมตลอดปีการศึกษา (1280 ชม.)					32.0 นก.

โครงสร้างรายวิชา โรงเรียนอัสสัมชัญธนบุรี

หลักสูตร English Program แผนการเรียนคณิตศาสตร์ / อังกฤษ ปีการศึกษา 2559

มัธยมศึกษาปีที่ 6 (ภาคเรียนที่ 1)			มัธยมศึกษาปีที่ 6 (ภาคเรียนที่ 2)		
รหัสวิชา	รายวิชา	หน่วยกิต / ชม.	รหัสวิชา	รายวิชา	หน่วยกิต / ชม.
	รายวิชาพื้นฐาน			รายวิชาพื้นฐาน	
ท33101	ภาษาไทย 5	1.0 (40)	ท33102	ภาษาไทย 6	1.0 (40)
ค33101	คณิตศาสตร์ 5	1.0 (40)	ค33102	คณิตศาสตร์ 6	1.0 (40)
ว33101	วิทยาศาสตร์ 5	1.0 (40)	ว33102	วิทยาศาสตร์ 6	1.0 (40)
ส33101	สังคมศึกษา 5	1.0 (40)	ส33102	สังคมศึกษา 6	1.0 (40)
พ33101	สุขศึกษาและพลศึกษา 5	0.5 (20)	พ33102	สุขศึกษาและพลศึกษา 6	0.5 (20)
ศ33101	ศิลปพื้นฐาน 5	0.5 (20)	ศ33102	ศิลปพื้นฐาน 6	0.5 (20)
ง33101	การงานอาชีพและเทคโนโลยี 5	0.5 (20)	ง33102	การงานอาชีพและเทคโนโลยี 6	0.5 (20)
อ33101	ภาษาอังกฤษ 5	1.0 (40)	อ33102	ภาษาอังกฤษ 6	1.0 (40)
รวม		6.5 (260)	รวม		6.5 (260)
รวมตลอดปีการศึกษารายวิชาพื้นฐาน (520 ชม.)					13.0 นก.
	รายวิชาเพิ่มเติม			รายวิชาเพิ่มเติม	
ท33201	เขียนอย่างสร้างสรรค์	0.5 (20)	ท33202	พินิจวรรณกรรม	0.5 (20)
ส33203	ประชาคมโลกในยุคปัจจุบัน 1	1.0 (40)	ส33204	ประชาคมโลกในยุคปัจจุบัน 2	1.0 (40)
ศ33201	ดนตรี 5	0.5 (20)	ศ33202	ดนตรี 6	0.5 (20)
อ33201	ภาษาอังกฤษเพิ่มเติม 5	1.0 (40)	อ33206	ภาษาอังกฤษเพิ่มเติม 6	1.0 (40)
อ33205	การเขียนภาษาอังกฤษ 5 (English Writing 5)	2.0 (80)	อ33210	การเขียนภาษาอังกฤษ 6 (English Writing 6)	2.0 (80)
ง33201	คอมพิวเตอร์ 5	1.0 (40)	ง33202	คอมพิวเตอร์ 6	1.0 (40)
ค33201	คณิตศาสตร์เพิ่มเติม 5	1.5 (60)	ค33202	คณิตศาสตร์เพิ่มเติม 6	1.5 (60)
รวม		7.5 (300)	รวม		7.5 (300)
รวมตลอดปีการศึกษารายวิชาเพิ่มเติม (600 ชม.)					15.0 นก.
รวมตลอดปีการศึกษารายวิชาพื้นฐานและเพิ่มเติม (1120 ชม.)					28.0 นก.
กิจกรรมพัฒนาผู้เรียน			กิจกรรมพัฒนาผู้เรียน		
1)	นักศึกษาวิชาทหาร/บำเพ็ญประโยชน์	10	1)	นักศึกษาวิชาทหาร/บำเพ็ญประโยชน์	10
2)	กิจกรรมเพื่อสังคมและสาธารณประโยชน์	10	2)	กิจกรรมเพื่อสังคมและสาธารณประโยชน์	10
3)	ชมรม	20	3)	ชมรม	20
4)	แนะแนว	20	4)	แนะแนว	20
รวมกิจกรรมพัฒนาผู้เรียน		1.5 (60)	รวมกิจกรรมพัฒนาผู้เรียน		1.5 (60)
รวม จำนวนน้ำหนัก / ภาค		15.50 นก.	รวม จำนวนน้ำหนัก / ภาค		15.50 นก.
รวมตลอดปีการศึกษาการศึกษา (1240 ชม.)					31.0 นก.



แนวโน้ว

การแนะแนวมีบทบาทสำคัญยิ่งต่อการพัฒนาคน โดยองค์รวมทั้งทางด้านสติปัญญา อารมณ์ สังคม และจิตใจให้บุคคลสามารถบูรณาการความคิด ค่านิยม ประเพณี วัฒนธรรมและเทคโนโลยี สุ่ววิถีไทยอย่างเหมาะสม

1. การให้บริการ

- แนะนำแนวการศึกษามุ่งหวังให้ผู้เรียนพัฒนาการเรียนอย่างมีประสิทธิภาพ สามารถปรับตัวด้านการเรียน และมีนิสัยใฝ่รู้ใฝ่เรียน
- แนะนำอาชีพ ช่วยให้ผู้เรียนรู้จักตนเองและโลกของงานอย่างหลากหลาย มีเจตคติและนิสัยที่ดีในการทำงาน มีโอกาสได้รับประสบการณ์ จากการฝึกงานตามความถนัดและความสนใจ
- แนะนำเพื่อการพัฒนาบุคลิกภาพ ช่วยให้ผู้เรียนรู้จักและเข้าใจตนเอง รักและเห็นคุณค่าในตนเอง และผู้อื่น มีอารมณ์มั่นคง มีมนุษยสัมพันธ์ที่ดี มีทักษะชีวิตเข้าใจสิ่งแวดล้อมและสามารถปรับตัวให้ดำรงชีวิตอยู่ในสังคมอย่างมีความสุข

2. วิธีการให้บริการ

- บันทึกการเข้าใช้บริการทุกครั้ง
- แต่งกายสุภาพ มีจิตใจในการให้บริการ (Service Mind)
- ให้คำปรึกษาในเรื่องการเรียน การศึกษาต่อ อาชีพและสังคม และทำแบบประเมินด้านจิตวิทยา
- ติดตามและประเมินผล การบริการให้คำปรึกษา

ศูนย์วิทยบริการ

ข้อปฏิบัติสำหรับผู้ใช้ห้องสมุด

1. โปรดแต่งกายสุภาพ
2. ไม่นำกระเป๋า ถุง ย่าม เข้าไปในห้องสมุด
3. นักเรียนและบุคลากรในโรงเรียนให้กตริทสประจําตัวก่อนเข้าใช้บริการ สำหรับบุคคลภายนอกให้ลงชื่อก่อนเข้าใช้บริการ
4. ต้องสำรวมกิริยาวาจา ไม่ส่งเสียงดังรบกวนผู้อื่น
5. ไม่นำอาหารและเครื่องดื่มเข้ามารับประทานในห้องสมุด
6. การใช้เครื่องมือสื่อสารทุกชนิดจะต้องปฏิบัติตามที่ห้องสมุดกำหนด ดังนี้
 - เปิดเสียงให้เบาที่สุด หรือเปิดระบบสั่น
 - วางเครื่องมือสื่อสารให้ไกลที่สุด เพื่อที่สามารถรับได้
 - พุดให้เบาและสั้นที่สุด

บริการของศูนย์วิทยบริการ

1. บริการยืม-คืนสารสนเทศผ่านระบบบาร์โค้ด
2. บริการยืมต่อด้วยตนเองผ่านเครือข่าย Internet
3. บริการ Wireless Lan สำหรับผู้ใช้บริการที่นำคอมพิวเตอร์เน็ตบุ๊กเข้ามาใช้บริการในศูนย์ วิทยบริการ
4. บริการสืบค้นสารสนเทศผ่าน Internet
5. บริการตรวจสอบการยืม-คืน ทาง Internet



การยืมสารสนเทศ

- นักเรียนและบุคลากรของโรงเรียนเป็นสมาชิกศูนย์วิทยบริการโดยอัตโนมัติ
- บุคคลภายนอกที่สมัครเป็นสมาชิกศูนย์วิทยบริการ

ระดับผลการเรียน	ความหมาย	ช่วงคะแนนเป็นร้อยละ
4	ดีเยี่ยม	80 – 100
3.5	ดีมาก	75 - 79
3	ดี	70 - 74
2.5	ค่อนข้างดี	65 – 69
2	ปานกลาง	60 - 64
1.5	พอใช้	55 – 59
1	ผ่านเกณฑ์ขั้นต่ำ	50 – 54
0	ไม่ผ่านการประเมิน	0 - 49



ระเบียบการวัดและประเมินผล

การวัดและประเมินผลการเรียนรู้แบ่งเป็น 4 องค์ประกอบ คือ

1. การประเมินสาระการเรียนรู้ 8 กลุ่มสาระการเรียนรู้
2. การประเมินอ่าน คิดวิเคราะห์ และเขียน
3. การประเมินคุณลักษณะอันพึงประสงค์
4. การประเมินกิจกรรมพัฒนาผู้เรียน



1. การวัดและประเมินผลการเรียน 8 กลุ่มสาระการเรียนรู้

- ตัดสินผลการเรียนเป็นรายวิชา และนักเรียนต้องมีเวลาเรียนตลอดภาคเรียนไม่น้อยกว่าร้อยละ 80 ของเวลาเรียนทั้งหมดในแต่ละรายวิชา และได้ระดับผลการเรียนไม่ต่ำกว่า “1”
 - นักเรียนต้องได้รับการประเมินทุกตัวชี้วัด / ผลการเรียนรู้ และผ่านทุกตัวชี้วัด / ผลการเรียนรู้ โดยแต่ละตัวชี้วัด / ผลการเรียนรู้ผ่านไม่น้อยกว่าร้อยละ 50 หรือมีระดับคุณภาพผ่านเกณฑ์ขั้นต่ำ
 - การให้ระดับผลการเรียน การตัดสินผลการเรียนรายวิชาของกลุ่มสาระการเรียนรู้ ใช้ระบบตัวเลขแสดงระดับผลการเรียนรู้ในแต่ละกลุ่มสาระการเรียนรู้ เป็น 8 ระดับ ดังนี้



การเปลี่ยนผลการเรียน

- การเปลี่ยนผลการเรียน “0”

จัดให้มีการสอนซ่อมเสริมในมาตรฐานการเรียนรู้/ตัวชี้วัด/ผลการเรียนรู้ที่นักเรียนสอบไม่ผ่านก่อน แล้วจึงสอบแก้ตัวได้ไม่เกิน 2 ครั้ง การสอบแก้ตัว ให้ได้ระดับผลการเรียนไม่เกิน “1” ถ้าสอบแก้ตัว 2 ครั้งแล้ว ยังได้ระดับผลการเรียน “0” อีก จะดำเนินการเกี่ยวกับการเปลี่ยนผลการเรียนของนักเรียน โดยปฏิบัติดังนี้

- (1) ถ้าเป็นรายวิชาพื้นฐาน ให้เรียนซ้ำรายวิชานั้น
- (2) ถ้าเป็นรายวิชาเพิ่มเติม ให้เรียนซ้ำหรือเปลี่ยนรายวิชาเรียนใหม่

- การเปลี่ยนผลการเรียน “มส” มี 2 กรณี ดังนี้
 - (1) กรณีนักเรียนได้ผลการเรียน “มส” เพราะมีเวลาเรียนไม่ถึงร้อยละ 80 แต่ มีเวลาเรียนไม่น้อยกว่าร้อยละ 60 ของเวลาเรียนในรายวิชานั้น ให้ดำเนินการซ่อมเสริม จนมีเวลาเรียนครบตามที่กำหนด แล้วจึงให้วัดผลปลายภาคเรียนเป็นกรณีพิเศษ ผลการแก้ “มส” ให้ได้ระดับผล การเรียนไม่เกิน “1” การแก้ “มส” กรณีนี้ให้กระทำให้เสร็จสิ้นภายในปีการศึกษา นั้น ถ้านักเรียนไม่มาดำเนินการแก้ “มส” ตามระยะเวลาที่กำหนดไว้นี้ ให้เรียนซ้ำ ยกเว้นมีเหตุสุดวิสัย
 - (2) กรณีนักเรียนได้ผลการเรียน “มส” และมีเวลาเรียนน้อยกว่าร้อยละ 60 ของเวลาเรียนทั้งหมด โรงเรียนจะดำเนินการดังนี้
 - (2.1) ถ้าเป็นรายวิชาพื้นฐาน ให้เรียนซ้ำรายวิชานั้น
 - (2.2) ถ้าเป็นรายวิชาเพิ่มเติม ให้ขึ้นอยู่กับดุลยพินิจของโรงเรียนที่จะให้เรียนซ้ำหรือเปลี่ยนรายวิชาเรียนใหม่ ในกรณีที่เปลี่ยนรายวิชาเรียนใหม่ จะหมายเหตุในกระเบียนแสดงผลการเรียนว่าเรียนแทนรายวิชาใด

2. การประเมินกิจกรรมพัฒนาผู้เรียน

มี 3 ลักษณะ คือ

- 2.1 กิจกรรมแนะแนว
- 2.2 กิจกรรมนักเรียน ซึ่งประกอบด้วย
 - กิจกรรมลูกเสือ เนตรนารี และนักศึกษาวิชาทหาร
 - กิจกรรมชุมนุมหรือชมรม
- 2.3 กิจกรรมเพื่อสังคมและสาธารณประโยชน์
 - นักเรียนต้องผ่านจุดประสงค์รายข้อ โดยมีคะแนนการประเมินไม่ต่ำกว่าร้อยละ 60
 - การผ่านจุดประสงค์รวมของกิจกรรม ต้องมีจุดประสงค์ที่ผ่านการประเมิน ไม่ต่ำกว่าร้อยละ 60
 - นักเรียนจะต้องมีเวลาเข้าร่วมกิจกรรม ไม่น้อยกว่าร้อยละ 80 ในการประเมิน ให้ใช้ตัวอักษรแสดงผลการประเมิน ดังนี้

“ผ” หมายถึง นักเรียนมีเวลาเข้าร่วมกิจกรรมพัฒนาผู้เรียน ปฏิบัติ กิจกรรม และมีผลงานตามเกณฑ์ที่โรงเรียนกำหนด

“มผ” หมายถึง นักเรียนมีเวลาเข้าร่วมกิจกรรมพัฒนาผู้เรียน ปฏิบัติกิจกรรมและมีผลงานไม่เป็นไปตามเกณฑ์ที่โรงเรียนกำหนด

ในกรณีที่นักเรียนได้ผลการเรียน “มผ” จะต้องดำเนินการซ่อมเสริม ทำกิจกรรมในส่วนที่นักเรียนไม่ได้เข้าร่วมหรือไม่ได้ทำจนครบถ้วน แล้วจึงเปลี่ยนผลการเรียนจาก “มผ” เป็น “ผ” ได้ ทั้งนี้ จะดำเนินการให้เสร็จสิ้นภายในปีการศึกษานั้น ยกเว้นมีเหตุสุดวิสัยขึ้นอยู่กับดุลยพินิจของโรงเรียน





3. การประเมินการอ่านคิดวิเคราะห์ และเขียน

- การประเมินเพื่อพัฒนานักเรียน ให้ประเมินภาคเรียนละหนึ่งครั้ง โดยประเมินจากกิจกรรมและผลงานการเรียนของนักเรียน โดยเครื่องมือที่ทางโรงเรียนกำหนด จำแนกการประเมินเป็นด้านการอ่าน ด้านการคิดวิเคราะห์ และด้านการเขียน

- การตัดสินผลการประเมิน การอ่าน คิดวิเคราะห์ และเขียน ให้ใช้เกณฑ์การตัดสินเป็น 4 ระดับ ดังนี้

3 = ระดับดีเยี่ยม = คะแนนร้อยละ 80 - 100

2 = ระดับดี = คะแนนร้อยละ 60 - 70

1 = ระดับผ่าน = คะแนนร้อยละ 50

- นักเรียนที่ได้ผลการประเมิน เป็น “0” ต้องทำการซ่อมเสริมตามที่โรงเรียนกำหนดและประเมินผลใหม่ เมื่อประเมินผลซ่อมเสริมผ่านแล้ว จะได้เปลี่ยนผลการประเมินเป็น “1”

4. การประเมินคุณลักษณะอันพึงประสงค์

เกณฑ์ตัดสินการประเมินคุณลักษณะอันพึงประสงค์ผ่านรายภาคเรียน แบ่งเป็นระดับคุณภาพ 3 ระดับ ดังนี้

3 = ดีเยี่ยม = มีคุณลักษณะอันพึงประสงค์ที่ผ่านเกณฑ์การประเมิน รายข้อได้ระดับคุณภาพ 3 จำนวน 7 ข้อขึ้นไป

2 = ดี = มีคุณลักษณะอันพึงประสงค์ที่ผ่านเกณฑ์การประเมิน รายข้อได้ระดับคุณภาพ 2 หรือ 3 จำนวน 5 ข้อขึ้นไป

1 = ควรปรับปรุง = มีคุณลักษณะอันพึงประสงค์ รายข้อระดับคุณภาพ 1 จำนวน 5 ข้อขึ้นไป

- เกณฑ์ตัดสินคุณลักษณะอันพึงประสงค์ผ่านรายปี แบ่งเป็นระดับคุณภาพ 3 ระดับ ดังนี้

3 = ดีเยี่ยม = ผลการประเมินผ่าน 2 ภาคเรียน และมีผลการประเมินเป็นระดับดีเยี่ยม ทั้ง 2 ภาคเรียน

2 = ดี = ผลการประเมินผ่านครบทุกภาคเรียน

1 = ควรปรับปรุง = ผลการประเมินผ่านไม่ครบ 2 ภาคเรียน

- นักเรียนที่ได้ระดับควรปรับปรุง จะต้องซ่อมเสริม ดังนี้

เข้ารับการอบรมคุณลักษณะอันพึงประสงค์ที่โรงเรียนกำหนด และมีเวลาเข้าร่วมการ อบรมไม่น้อยกว่าร้อยละ 90 ของเวลาอบรมทั้งหมด และร่วมปฏิบัติกิจกรรมพัฒนาคุณลักษณะอันพึงประสงค์ที่โรงเรียนกำหนด นักเรียนที่เข้ารับการซ่อมเสริมครบถ้วนทั้งสองประการ จะเป็นผู้ผ่านการซ่อมเสริม และได้เปลี่ยนระดับคุณภาพใหม่เป็น ระดับ “1” อีกทั้งมีสิทธิได้รับการพิจารณาให้จบช่วงชั้น



เกณฑ์การจบการศึกษา

- (1) ต้องเรียนรายวิชาพื้นฐานและวิชาเพิ่มเติมตามโครงสร้างหลักสูตรของโรงเรียน และต้องได้รับการตัดสิน “ผ่าน” ทุกรายวิชา
- (2) ต้องผ่านการประเมินกิจกรรมพัฒนาผู้เรียนทุกกิจกรรม
- (3) ต้องผ่านการประเมินการอ่าน คิดวิเคราะห์และเขียนในระดับดีเยี่ยมหรือดีหรือผ่านเกณฑ์การประเมิน
- (4) ต้องผ่านการประเมินคุณลักษณะอันพึงประสงค์ในระดับดีเยี่ยมหรือดีหรือผ่านเกณฑ์การประเมิน

ระเบียบโรงเรียนอัสสัมชัญธนบุรี ว่าด้วยทุนการศึกษา “ยอห์น แมรี พ.ศ. 2553”

เพื่อส่งเสริมสนับสนุนนักเรียนโรงเรียนอัสสัมชัญธนบุรี ที่มีความวิริยะอุตสาหะในการศึกษาเล่าเรียน โรงเรียนจึงจัดทุนการศึกษาเรียนดี “ยอห์น แมรี” ให้กับนักเรียน โดยมีเกณฑ์การให้ทุน ดังนี้

ข้อ 1 ระเบียบนี้เรียกว่า ระเบียบโรงเรียนอัสสัมชัญธนบุรี ว่าด้วยทุนการศึกษา “ยอห์น แมรี พ.ศ. 2553”

ข้อ 2 ระเบียบนี้ให้ใช้บังคับตั้งแต่วันประกาศเป็นต้นไป

ข้อ 3 ให้ยกเลิก ระเบียบโรงเรียนอัสสัมชัญธนบุรี ว่าด้วยทุนการศึกษาเรียนดี “ยอห์น แมรี พ.ศ. 2551”

ข้อ 4 ในระเบียบนี้

“นักเรียน” หมายความว่า นักเรียนกำลังศึกษาอยู่โรงเรียนอัสสัมชัญธนบุรี

“ความประพฤติดี” หมายความว่า เป็นผู้ที่มีความซื่อสัตย์ สุจริต สุภาพเรียบร้อย มีจรรยาบรรณทางอันดีงาม ตั้งใจศึกษาเล่าเรียนปฏิบัติตามกฎระเบียบ และข้อบังคับของโรงเรียน

“ผลการเรียนเฉลี่ย” หมายความว่า ระดับผลการเรียนเฉลี่ยของแต่ละภาคเรียน

“กลุ่มผู้มีคะแนนรวมสูงสุด” หมายความว่านักเรียนที่มีลำดับคะแนนดิบสูงสุด ทุกรายวิชา 15 อันดับ โดยคัดเลือกนักเรียนตามสัดส่วนระหว่างนักเรียนโครงการ English Program กับโครงการสามัญ คิดคำนวณคะแนนตั้งแต่ภาคเรียนที่ 1 ของชั้นมัธยมศึกษาปีที่ 1 ถึงภาคเรียนที่ 1 ชั้นมัธยมศึกษาปีที่ 3 รวม 5 ภาคเรียน ในกรณีที่มีคะแนนเฉลี่ยสูงสุดเท่ากัน จะพิจารณาจาก



วิชาหลัก ได้แก่ วิชาภาษาอังกฤษ วิชาคณิตศาสตร์ และ วิชาวิทยาศาสตร์ ตามลำดับ

“ค่าธรรมเนียมการศึกษา” หมายความว่า ค่าใช้จ่ายที่โรงเรียนเรียกเก็บตามประกาศอัตรา ค่าธรรมเนียมที่ได้รับอนุมัติจากสำนักบริหารงาน คณะกรรมการส่งเสริมการศึกษาเอกชน

“ค่าธรรมเนียมอื่นๆ” หมายความว่า ค่าใช้จ่ายที่โรงเรียนเรียกเก็บจากผู้ปกครองหรือนักเรียน เพื่อเป็นค่าบำรุงและค่าบริการนอกเหนือจากค่าธรรมเนียมการศึกษา เช่น ค่าใช้ศูนย์ดนตรี ค่าเรียนคอมพิวเตอร์ ค่าสมาชิกสระว่ายน้ำ ฯลฯ ซึ่งเรียกเก็บในใบรายการอัตราค่าธรรมเนียมการเรียนที่โรงเรียนประกาศ ยกเว้น ค่าเรียนหลักสูตรเพิ่มเติมพิเศษและเรียนเสริมนอกเวลา

ข้อ 5 คุณสมบัติของผู้มีสิทธิ์ได้รับทุนฯ เป็นนักเรียนระดับชั้นมัธยมศึกษาปีที่ 3 และศึกษาในโรงเรียนอัสสัมชัญธนบุรีตั้งแต่ภาคเรียนที่ 1 ชั้นมัธยมศึกษา

ปีที่ 1 ถึงชั้นมัธยมศึกษาปีที่ 3 มีความประพฤติดี ปฏิบัติถูกต้องตามระเบียบวินัยของโรงเรียน มีผลการเรียนอยู่ในกลุ่มผู้มีคะแนนสูงสุดรายวิชา 15 อันดับแรก นักเรียนต้องศึกษาต่อในระดับชั้นมัธยมศึกษาตอนปลายในโรงเรียนอัสสัมชัญธนบุรี เมื่อจบการศึกษาในระดับชั้นมัธยมศึกษาปีที่ 3 แล้ว

ข้อ 6 ลักษณะของทุนฯ

6.1 เป็นทุนการศึกษา

100% ของค่าธรรมเนียมการศึกษา

60% ของค่าธรรมเนียมการเรียนอื่น

จำนวนทุนการศึกษา

ปีการศึกษาละ 15 ทุน

6.2 นักเรียน English Program ที่ได้รับทุนนี้

คิดคำนวณทุนการศึกษาจากค่าทำเนียบตามหลักสูตรสามัญ



ข้อ 7 เจ็อนไซ

โรงเรียน และเข้ารับทุนการศึกษาตามวัน เวลา ที่โรงเรียน

- 7.1 นักเรียนต้องศึกษาต่อในระดับชั้นมัธยมศึกษาตอนปลายในโรงเรียนอัสสัมชัญธนบุรี เมื่อจบการศึกษาในระดับชั้นมัธยมศึกษาปีที่ 3 แล้ว
- 7.2 มีระยะเวลา 3 ปี ตั้งแต่ระดับชั้นมัธยมศึกษาปีที่ 4 ถึงระดับชั้นมัธยมศึกษาปีที่ 6 โดยนักเรียนจะต้องรักษาผลการเรียนไม่ต่ำกว่า 2.75 ในแต่ละปีการศึกษาและปฏิบัติตามวิธีการรับทุนในข้อ 8.1
- 7.3 การสิ้นสุดของทุนการศึกษา
 - 7.3.1 นักเรียนมีผลการเรียนเฉลี่ยในระดับชั้นมัธยมศึกษาปีที่ 4 ถึงระดับชั้นมัธยมศึกษาปีที่ 6 แต่ละปีการศึกษาต่ำกว่า 2.75



- 7.3.2 พักการเรียนเพื่อเข้าร่วมโครงการต่างๆ ทั้งในและต่างประเทศมากกว่า 1 ภาคเรียน
- 7.3.3 สิ้นสุดการเป็นนักเรียนของโรงเรียนอัสสัมชัญธนบุรี
- 7.3.4 นักเรียนประพฤติผิดระเบียบของโรงเรียนในความผิดร้ายแรง นำความเสื่อมเสียมาสู่โรงเรียนอัสสัมชัญธนบุรี
- 7.3.5 นักเรียนสละสิทธิ์ในการรับทุน

7.4 ผู้รับทุนจะต้องศึกษาให้จบหลักสูตรตามกำหนดเวลาของหลักสูตร หากลาออกระหว่างกำลังศึกษาอยู่จะต้องขอคืนเงินให้กับทางโรงเรียนอัสสัมชัญธนบุรี เป็นจำนวนเงินทุนที่ทางโรงเรียนอัสสัมชัญธนบุรีได้จ่ายไปเพื่อการศึกษาของผู้รับทุน

ข้อ 8 วิธีการขอรับทุนฯ

8.1 ส่งใบแจ้งจำนง ขอรับทุนให้คณะกรรมการพิจารณา ภายในเดือนกุมภาพันธ์ของทุกปี ที่ฝ่ายการเงินของโรงเรียน และเข้ารับทุนการศึกษาตามวันและเวลาที่โรงเรียนกำหนด

8.2 ผู้ที่ได้รับทุน ต้องผ่านเกณฑ์พิจารณาคัดเลือกจากคณะกรรมการและได้รับการอนุมัติจากผู้อำนวยการของโรงเรียน

8.3 คำตัดสินของคณะกรรมการพิจารณาการให้ทุน ถือเป็นอันสิ้นสุดเกณฑ์การพิจารณามอบรางวัลเรียนดี แบ่งออกเป็น

รางวัลเรียนดี DIPLOMA

หมายถึง เรียนดี 3 ปีต่อเนื่อง

รางวัลเรียนดี CERTIFICATE

หมายถึง รางวัลเรียนดี แต่ละปีการศึกษา

รางวัลเรียนดีรายวิชา

หมายถึง รางวัลที่มีคะแนน รวมยอดสูงสุดในแต่ละรายวิชาของแต่ละระดับชั้น

1. โรงเรียนมอบให้กับนักเรียนที่มีคุณสมบัติ ดังนี้

รางวัลเรียนดี DIPLOMA	รางวัลเรียนดี CERTIFICATE	รางวัลเรียนดี รายวิชา
1. เป็นนักเรียนที่ได้รับการวัดและประเมินผลของโรงเรียนตลอด 3 ปีการศึกษา	1. เป็นนักเรียนที่ได้รับการประเมินผลของโรงเรียนตลอด 1 ปีการศึกษา	1. เป็นนักเรียนที่ได้รับการประเมินผลของโรงเรียนตลอด 1 ปีการศึกษา
2. เป็นนักเรียนชั้นมัธยมศึกษาปีที่ 3 และได้รับ CERTIFICATE ในชั้น ม.1 - ม.3	2. นักเรียนชั้น ม.1 - ม.3 ที่มีคะแนนรวบยอดทุกกลุ่มสาระฯ เฉลี่ย 3.50 ขึ้นไป	2. เป็นนักเรียนที่มีคะแนน 2 ภาคเรียนเฉลี่ย สูงสุดในแต่ละรายวิชาของแต่ละระดับชั้น
3. เป็นนักเรียนชั้นมัธยมศึกษาปีที่ 6 และได้รับ CERTIFICATE ในชั้น ม.4 - ม.6		3. เป็นวิชาที่เรียนร่วมกันทั้งระดับชั้นและตลอดปีการศึกษา ได้คะแนนไม่ต่ำกว่าร้อยละ 80 ของรายวิชาที่ใช้พิจารณาในแต่ละรายวิชา

2. เกณฑ์ความสามารถในการรับรางวัลเรียนดี DIPLOMA

Excellent คะแนนเฉลี่ยทุกกลุ่มสาระฯ

4.00 ขึ้นไป

Very Good คะแนนเฉลี่ยทุกกลุ่มสาระฯ

3.75 - 3.99

Good คะแนนเฉลี่ยทุกกลุ่มสาระฯ

3.50 - 3.74

3. คณะกรรมการผู้ประเมินและพิจารณาอนุมัติการให้รางวัลเรียนดี DIPLOMA รางวัลเรียนดี CERTIFICATE และรางวัลเรียนดีแต่ละรายวิชา ประกอบด้วย

- ครูประจำวิชา
- ครูประจำชั้น / ครูคู่ชั้น
- ผู้แทนฝ่ายวิชาการ

เกณฑ์การพิจารณานักเรียน ม.3 เข้าเรียนต่อ ม.4 โดยไม่ต้องสอบคัดเลือก

ประเภททั่วไป

1. คุณสมบัติด้านความประพฤติเป็นผู้ที่มีความสุภาพ ประพฤติตนเป็นผู้มีวินัยที่ดี ไม่มีประวัติเสียหาย
2. คุณสมบัติด้านการเรียนพิจารณาผลการเรียนเฉลี่ย ม.1 ม.2 และ ม.3 (รวม 5 ภาคเรียน) ในทุกรายวิชา ตั้งแต่ 2.5 ขึ้นไป และการพิจารณาแยกตามแผนการเรียน ดังนี้

โครงสร้างที่ 1 แผนการเรียนคณิตศาสตร์-วิทยาศาสตร์

ได้ผลการเรียนเฉลี่ยรวม 4 รายวิชา ตั้งแต่ 2.75

1. คณิตศาสตร์
2. ภาษาอังกฤษ
3. ภาษาไทย
4. สังคมศึกษา

โครงสร้างที่ 3 แผนการเรียนสหศิลป์

ได้ผลการเรียนเฉลี่ยรวมในรายวิชาที่กำหนดตั้งแต่

2.75

สหศิลป์ ภาษาจีน/ ภาษาญี่ปุ่น/กีฬา	สหศิลป์ ดนตรี และการแสดง	สหศิลป์ คอมพิวเตอร์
1. คณิตศาสตร์	1. คณิตศาสตร์	1. คณิตศาสตร์
2. ภาษาอังกฤษ	2. ภาษาอังกฤษ	2. ภาษาอังกฤษ
3. ภาษาไทย	3. ภาษาไทย	3. ภาษาไทย
4. สังคมศึกษา	4. สังคมศึกษา	4. สังคมศึกษา
	5. ดนตรี	5. คอมพิวเตอร์

หมายเหตุ มีการทดสอบความสามารถเฉพาะทางในแผนการเรียนสหศิลป์ ยกเว้นกีฬา

ประเภทเสริมกิจกรรม

พิจารณา 3 เกณฑ์ ประกอบกัน ดังนี้

1. คุณสมบัติด้านความประพฤติ เป็นผู้ที่มีความสุภาพ ประพฤติตนเป็นผู้มีวินัยที่ดี ไม่มีประวัติเสียหาย
2. คุณสมบัติด้านผลงานกิจกรรม ต้องเป็นสมาชิกกิจกรรมนั้นๆ อย่างน้อย 1 ปีการศึกษา และมีผลงานบันทึกอย่างละเอียดชัดเจนเป็นลายลักษณ์อักษร รวมทั้งสำเนาเกียรติบัตรต่างๆ (ถ้ามี)
3. คุณสมบัติด้านการเรียน ตามเกณฑ์ประเภททั่วไป

หมายเหตุ ถ้าขาดเกณฑ์ใดเกณฑ์หนึ่ง นักเรียนต้องสมัครสอบคัดเลือกเข้าเรียน



โรงเรียนอัสสัมชัญธนบุรี

92 ถนนอัสสัมชัญ แขวงบางไผ่ เขตบางแค กรุงเทพฯ 10160

โทร. (02) 807-9555-63 โทรสาร (02) 421-9664

